



**Junta de
Castilla y León**

Consejería de Economía y Hacienda
Intervención General de la Administración
de la Comunidad

**CUENTAS ANUALES DEL INSTITUTO TECNOLÓGICO
AGRARIO DE CASTILLA Y LEÓN CORRESPONDIENTES
AL EJERCICIO 2021 JUNTO CON EL INFORME DE
AUDITORÍA**



**Junta de
Castilla y León**

Consejería de Economía y Hacienda
Intervención General de la Administración
de la Comunidad

ÍNDICE

**INFORME DE AUDITORÍA DE CUENTAS DEL INSTITUTO
TECNOLÓGICO AGRARIO DE CASTILLA Y LEÓN
CORRESPONDIENTE A 2021**

**CUENTAS ANUALES DEL INSTITUTO TECNOLÓGICO AGRARIO
DE CASTILLA Y LEÓN CORRESPONDIENTES AL EJERCICIO
ECONÓMICO 2021**



Junta de Castilla y León

Consejería de Economía y Hacienda
Intervención General de la Administración
de la Comunidad

INFORME DE AUDITORÍA DE CUENTAS DEL INSTITUTO TECNOLÓGICO AGRARIO DE CASTILLA Y LEÓN CORRESPONDIENTES A 2021

I. INTRODUCCIÓN

La Ley 2/2006, de 3 de mayo, de la Hacienda y del Sector Público de la Comunidad de Castilla y León establece en su artículo 242 que la gestión económico financiera de la totalidad de los órganos o entidades del Sector Público Autonómico está sometida al control interno, el cual se realizará por la Intervención General de la Administración de la Comunidad. En relación con ese precepto, el artículo 276.3 de la citada Ley establece que la Intervención General realizará anualmente, entre otras, la auditoría de las cuentas anuales de los entes públicos de derecho privado.

El artículo 279 de la Ley 2/2006 establece que la Intervención General de la Administración de la Comunidad elaborará anualmente un plan de Auditorías. En base a ello, la Resolución de 6 de mayo de 2020 de la Intervención General de la Administración de la Comunidad de Castilla y León, aprobó el Plan Anual de Auditorías correspondiente al ejercicio 2020, incluyendo entre las actuaciones de control a realizar por dicho Centro Directivo, la auditoría pública sobre las cuentas anuales del ejercicio económico 2021 del Instituto Tecnológico Agrario de Castilla y León (en adelante ITACYL).

De acuerdo con lo establecido en el acuerdo del Consejo del ITACYL de fecha 26 de enero de 2004 el Director General del Instituto es responsable de la formulación de las cuentas anuales de la entidad.

Las cuentas anuales del ITACYL que comprenden el Balance, la Cuenta del Resultado Económico-Patrimonial, el Estado de cambios en el Patrimonio Neto, el Estado de Liquidación del Presupuesto, el Estado de Flujos de Efectivo y la Memoria correspondientes al ejercicio anual terminado a 31 de diciembre de 2021, fueron formuladas





Junta de Castilla y León

Consejería de Economía y Hacienda
Intervención General de la Administración
de la Comunidad

por el Director General del Instituto el día 9 de mayo de 2022 y a fecha del presente informe aún no han sido aprobadas.

Finalmente señalar que las cuentas anuales formuladas fueron puestas a disposición de la Intervención General de la Administración de la Comunidad de Castilla y León el día 16 de mayo de 2022 a través del sistema informático CICO, fuera del plazo señalado en la Ley 2/2006, de 3 de mayo, de la Hacienda y del Sector Público de la Comunidad de Castilla y León ya que conforme lo establecido en su artículo 230.2 *“Los organismos autónomos que no estén sujetos a función interventora, los entes públicos de derecho privado, las empresas públicas, las fundaciones públicas, las universidades públicas y las demás entidades del sector público de la Comunidad, deberán poner a disposición de los órganos de control que corresponda, en el plazo máximo de cuatro meses desde el cierre del ejercicio económico, sus cuentas anuales formuladas.*

El informe de auditoría de las cuentas anuales que deba realizar la Intervención General de la Administración de la Comunidad se emitirá en un plazo no superior a tres meses contados a partir del momento en que las cuentas se pongan a su disposición.”

El informe provisional fue emitido en fecha de 20 de septiembre de 2022 habiéndoles comunicado la concesión del correspondiente plazo para la presentación de alegaciones. Con fecha de 3 de octubre de 2022, el Director del ITACYL presentó escrito en el que ponía de manifiesto su intención mejorar determinados aspectos de la gestión del Ente. En consecuencia con lo anterior y dado que dichas alegaciones no contradicen lo señalado en el citado Informe Provisional, se han mantenido los criterios expuestos en el mismo.

II. OBJETIVO Y ALCANCE DEL TRABAJO: RESPONSABILIDAD DE LOS AUDITORES

La responsabilidad de los auditores es emitir una opinión sobre si las cuentas anuales adjuntas expresan la imagen fiel, basada en el trabajo realizado de acuerdo con las Normas





Junta de Castilla y León

Consejería de Economía y Hacienda
Intervención General de la Administración
de la Comunidad

de Auditoría del Sector Público. Dichas normas exigen que se planifique y ejecute la auditoría con el fin de obtener una seguridad razonable, aunque no absoluta, de que las cuentas anuales están libres de incorrección material.

Una auditoría conlleva la aplicación de procedimientos para obtener evidencia adecuada y suficiente sobre los importes y la información recogida en las cuentas anuales. Los procedimientos seleccionados dependen del juicio del auditor, incluida la valoración de los riesgos de incorrección material en las cuentas anuales. Al efectuar dichas valoraciones del riesgo, el auditor tiene en cuenta el control interno relevante para la preparación y presentación razonable por parte del gestor de las cuentas anuales, con el fin de diseñar los procedimientos de auditoría que sean adecuados en función de las circunstancias, y no con la finalidad de expresar una opinión sobre la eficacia del control interno de la entidad. Una auditoría también incluye la evaluación de la adecuación de los criterios contables y de la razonabilidad de las estimaciones contables realizadas por el gestor, así como la evaluación de la presentación global de las cuentas anuales.

La evidencia de auditoría que hemos obtenido proporciona una base suficiente y adecuada para emitir una opinión favorable.

III. RESULTADOS DEL TRABAJO: FUNDAMENTOS DE LA OPINIÓN FAVORABLE CON SALVEDADEES OPINIÓN FAVORABLE CON SALVEDADEES

Durante el desarrollo del trabajo se ha puesto de manifiesto el siguiente hecho o circunstancia significativa.

En la página 49 de la cuentas anuales, el cuadro del punto 6.7 relativo a la cuenta “*Otro Inmovilizado Intangible Por Operaciones Devengadas*”, tiene un saldo inicial de 27.671,16 euros que tras sumar 2.230.663,12 euros en concepto de “*Entradas*” y restar 2.139.861,15 euros en concepto de “*Salidas*”, arroja un saldo final neto de 118.472,83 euros.





Junta de Castilla y León

Consejería de Economía y Hacienda
Intervención General de la Administración
de la Comunidad

Dichas cantidades no se corresponden con ningún Inmovilizado Intangible real, no apareciendo por ello concepto alguno en el inventario por los citados importes. Ya en el informe de auditoría del ejercicio anterior pusimos de manifiesto, como aspectos que no afectan a la opinión, que la cuenta correspondiente al Inmovilizado Intangible carecía de desglose que permitiera comprobar los elementos que lo formaban y que además presentaba un saldo neto de 27.671,16 euros que no se podía comprobar a qué elementos correspondía.

La cuenta “*Otro Inmovilizado Intangible Por Operaciones Devengadas*” identificada contablemente con el número 20920000 es una cuenta específica creada “*ad hoc*” por el Sistema de Información Contable de Castilla y León (SICCAL) desde el ejercicio 2018 para contabilizar las inversiones en otro inmovilizado intangible por facturas pendientes de pago grabadas en el registro de facturas del sistema contable y no imputadas al Presupuesto de Gastos mediante la validación del correspondiente documento de reconocimiento de la obligación. Los importes cargados en esa cuenta se abonan a la cuenta 41300000 “*Acreedores por operaciones Devengadas*”.

Por otra parte, el ITACYL en la Memoria de sus cuentas anuales al referirse a los criterios de activación del Inmovilizado intangible, señala que “*Se trata de bienes intangibles y derechos susceptibles de valoración económica de carácter no monetario y sin apariencia física que, cumpliendo las características de permanencia en el tiempo y utilización en la producción de bienes y servicios, o constituyendo una fuente de recursos de la entidad, son identificables*”.

Sin embargo, en este caso concreto, el ITACYL, ha contabilizado a través de la cuenta 20920000 gastos que no eran susceptibles de ser activados puesto que no cumplían las condiciones de activación señaladas en el Plan Contable y que por tanto deberían haber sido gasto del ejercicio. En consecuencia, se han registrado contablemente y de manera errónea entradas de “*Otro Inmovilizado Intangible*” por 2.230.663,12 euros y salidas por 2.139.861,45 euros.





Junta de Castilla y León

Consejería de Economía y Hacienda
Intervención General de la Administración
de la Comunidad

Por último y como establece la Resolución de 11 de Noviembre de 2013 de la IGAE por la que se aprueba la Norma Técnica sobre Informes de Auditoría de Cuentas, debemos tratar esta incidencia no como un aspecto que no afecta a la opinión sino como una salvedad, por cuanto se trata de errores o incumplimientos de los principios y criterios contables que exceden de la materialidad global corregida para la auditoría del ITACYL que en el ejercicio 2021 asciende a 1.454.141,82 euros (determinada conforme a la Norma Técnica de la IGAE sobre Evaluación de la Importancia Relativa en las Auditorías de Cuentas.)

IV. OPINIÓN

En nuestra opinión, excepto por la salvedad relativa al aspecto descrito en el apartado *“Resultados del Trabajo: Fundamentos de la opinión favorable con salvedades”*, las Cuentas Anuales del Instituto Tecnológico Agrario de Castilla y León correspondientes al ejercicio 2021, representan en todos los aspectos significativos la imagen fiel del patrimonio y de la situación financiera al 31 de diciembre de 2021, así como de sus resultados, de sus flujos de efectivo y del estado de liquidación del presupuesto correspondiente al ejercicio anual terminado en dicha fecha y, en particular con los principios y criterios contables y presupuestarios contenidos en el mismo; por tanto, contienen la información necesaria y suficiente para su interpretación y comprensión adecuada, de conformidad con el marco normativo de información financiera que resulta de aplicación.

IV. ASPECTOS QUE NO AFECTAN A LA OPINIÓN

Aunque no se trata de asuntos que deban ser reflejados en las cuentas anuales, a efectos de un mejor entendimiento de nuestro trabajo de auditoría y de nuestras responsabilidades como auditores, no se puede garantizar, de forma razonable, que la preparación de las cuentas anuales estén libres de incorrecciones materiales, al carecer la entidad de un responsable de control interno.





Junta de Castilla y León

Consejería de Economía y Hacienda
Intervención General de la Administración
de la Comunidad

Por otra parte, hemos de hacer referencia a las siguientes cuestiones:

➤ En primer lugar, hay que señalar que las cuentas anuales formuladas fueron puestas a disposición de la Intervención General de la Administración de la Comunidad de Castilla y León el día 16 de mayo de 2022 a través del sistema informático CICO, fuera del plazo que establece el artículo 230.2 de la Ley 2/2006, antes citada.

➤ En segundo lugar, existen una serie de cuestiones de índole contable que, a consecuencia de carencias o errores puntuales en los datos consignados, puede dificultar la correcta interpretación y comprensión de las Cuentas Anuales:

- El Plan General de Contabilidad Pública de la Comunidad Autónoma de Castilla y León en su Tercera Parte, relativa a las Cuentas Anuales establece en el apartado 1.4 las normas comunes al balance, la cuenta de resultado económico patrimonial, el estado de cambios en el patrimonio neto y el estado de flujos de efectivo. Conforme a lo anterior, el Plan señala que *“Sin perjuicio de lo dispuesto en las normas particulares de cada uno de los estados que componen las cuentas anuales, el balance, la cuenta de resultado económico patrimonial, el estado de cambios en el patrimonio neto y el estado de flujos de efectivo se formularán teniendo en cuenta las siguientes reglas (...):*

h) Cuando proceda, cada partida contendrá una referencia cruzada a la información correspondiente dentro de la memoria.”

La regla anteriormente señalada ha sido incumplida por el ITACYL en las Cuentas Anuales del ejercicio 2021 puesto no existe ninguna referencia cruzada a la información que se desarrolla posteriormente en la Memoria.

- En la página 51 de la Memoria, en el primer cuadro relativo a los *“Activos Financieros”*, la suma total de los activos a largo y a corto plazo (49.358.883,62 euros) corresponde a datos del ejercicio 2020 en lugar de a los del año objeto de la auditoría.





Junta de Castilla y León

Consejería de Economía y Hacienda
Intervención General de la Administración
de la Comunidad

- En la misma página, en el segundo cuadro relativo al “*Movimiento de las Cuentas Correctoras*”, hay un error al existir una disminución de valor por deterioro crediticio del ejercicio que, pese a su naturaleza está sumando su importe al saldo inicial en lugar de restando como debería ser. Así mismo, ese saldo denominado “inicial” en realidad está haciendo referencia a los datos a 31 de diciembre de 2021.
- Por último, en la Balance se hace constar que el importe de los “*Créditos y Valores Representativos de Deuda*” asciende a 6.439.076,45 euros. Esta cantidad se desglosa en el SICCAL en 3 cuentas:

a. 54290000 Otros Créditos a Corto Plazo	7.778.807,61 euros
b. 54700000 Intereses a Corto Plazo de Créditos	- 49.938,28 euros
c. 59800000 Deterioro de valor de Créditos a Corto	-1.289.792,88 euros

- La cuenta 54700000, “*Intereses a Corto Plazo de Créditos*” se ha contabilizado con un saldo acreedor que no corresponde a la naturaleza deudora de la citada cuenta.

➤ En tercer lugar, en la auditoría del ejercicio anterior, pusimos de manifiesto la necesidad de que las Delegaciones Territoriales de los Servicios Jurídicos de cada provincia enviaran al ITACYL, previa petición por parte de su Director, al menos un informe a 31 de diciembre de cada año, que permitiera conocer la situación de los deudores de dudoso cobro y así evitar retrasos en la contabilización del deterioro o de la pérdida definitiva, en su caso, de las respectivas deudas. Este año hemos comprobado que se ha solicitado el citado informe en fecha de 19 de enero de 2022 a lo que se contestó el 7 de febrero.

Volvemos a reiterar la necesidad de que el mencionado informe esté disponible antes de cerrar las cuentas anuales para que el ITACYL pueda tener la información necesaria de cara a la formulación de las cuentas de cada ejercicio.

Finalmente, ponemos de manifiesto que el control de la gestión económico-financiera de los entes públicos de derecho privado se venía realizando por la Intervención General de





**Junta de
Castilla y León**

Consejería de Economía y Hacienda
Intervención General de la Administración
de la Comunidad

la Administración de la Comunidad de Castilla y León exclusivamente en la modalidad de auditoría pública. Por otra parte, el Acuerdo 145/2015 de 17 de diciembre, de la Junta de Castilla y León, determina la aplicación del ejercicio de la función interventora a determinados entes públicos de derecho privado; entre ellos, la del Instituto Tecnológico Agrario de Castilla y León.

En consecuencia con lo anterior, los actos de contenido económico estarán sometidos a un control previo de legalidad, denominado función interventora, llevado a cabo por la Intervención General, y que se encuentra regulado en los artículos 254 y siguientes de la Ley 2/2006, de 3 de mayo de la Hacienda y del Sector Público de la Comunidad de Castilla y León.

Por tanto y a fin de evitar la duplicidad en los controles de los entes públicos de derecho privado sujetos a auditoría pública, esta se limitará exclusivamente a la auditoría de las Cuentas Anuales, obviando el informe de recomendaciones de control interno e informe adicional al de auditoría de cuentas.

Valladolid, a la fecha de la firma electrónica

EL TÉCNICO

Fdo.: Miguel Angel Jambrina Diego

**EL JEFE DEL SERVICIO DE AUDITORÍA PÚBLICA
Y CONTROL FINANCIERO PERMANENTE DEL ÁREA SANITARIA**

Fdo.: Juan María Corchero Martín.

EL INTERVENTOR GENERAL

Fdo: José María Martínez Marcos





**Junta de
Castilla y León**

Consejería de Economía y Hacienda
Intervención General de la Administración
de la Comunidad

**CUENTAS ANUALES DEL INSTITUTO TECNOLÓGICO
AGRARIO DE CASTILLA Y LEÓN CORRESPONDIENTES A
2021**



INSTITUTO
TECNOLÓGICO
AGRARIO

Junta de Castilla y León

Consejería de Agricultura, Ganadería
y Desarrollo Rural

DILIGENCIA

Para hacer constar, que las presentes Cuentas Anuales correspondientes al Instituto Tecnológico Agrario de Castilla y León y relativas al ejercicio 2021 constan de 101 folios correlativos y debidamente numerados, y comprenden el Balance, la Cuenta del Resultado Económico Patrimonial, el Estado de cambios en el Patrimonio Neto, el Estado de Liquidación del Presupuesto, el Estado de Flujos de Efectivo y la Memoria.

En Valladolid, a 9 de mayo de 2022

LA JEFE DE ÁREA DE GESTIÓN
ECONÓMICA Y ADMINISTRACIÓN

Fdo.: Rosalía Díez Morales



VºBº Y CONFORME

EL SUBDIRECTOR DE
ADMINISTRACIÓN Y PRESUPUESTOS

Fdo.: Alberto Villagrà Laso

Vista la propuesta efectuada por la Subdirección de Administración y Presupuestos, de Cuentas Anuales correspondientes al Instituto Tecnológico Agrario de Castilla y León y relativas al ejercicio 2021 constan de 101 folios correlativos y debidamente numerados y comprenden el Balance, la Cuenta del Resultado Económico Patrimonial, el Estado de cambios en el Patrimonio Neto, el Estado de Liquidación del Presupuesto, el Estado de Flujos de Efectivo y la Memoria, doy por formuladas las mismas, conforme al acuerdo adoptado por el Consejo del ITACYL de 26 de enero de 2004.

En Valladolid, a 9 de mayo de 2022

EL DIRECTOR GENERAL

Fdo.: Jorge Llorente Cachorro





Contenido

1- BALANCE DE SITUACIÓN 2021.	3
2-CUENTA DEL RESULTADO ECONÓMICO PATRIMONIAL 2021.....	5
3.- ESTADO DE CAMBIOS EN EL PATRIMONIO NETO	7
3.1.- ESTADO TOTAL DE CAMBIOS EN EL PATRIMONIO NETO	7
3.2.- ESTADO DE INGRESOS Y GASTOS RECONOCIDOS	7
3.3.- ESTADO DE OPERACIONES CON LA ENTIDAD O ENTIDADES PROPIETARIAS	8
4- ESTADO DE FLUJOS DE EFECTIVO 2021.....	9
5.- ESTADO DE LIQUIDACIÓN DEL PRESUPUESTO	11
5.1.- LIQUIDACIÓN DEL PRESUPUESTO DE GASTOS.....	11
5.2.- LIQUIDACIÓN DEL PRESUPUESTO DE INGRESOS	17
5.3.-RESULTADO PRESUPUESTARIO	19
6.-MEMORIA.....	20
6.1.-ORGANIZACIÓN Y ACTIVIDAD	20
6.2. GESTIÓN INDIRECTA DE SERVICIOS PÚBLICOS, CONVENIOS Y OTRAS FORMAS DE COLABORACION	30
6.3.- BASES DE PRESENTACIÓN DE LAS CUENTAS ANUALES	30
6.4. NORMAS DE RECONOCIMIENTO Y VALORACION	31
6.5.-IMOVILIZADO MATERIAL	45
6.6. INVERSIONES INMOBILIARIAS	49
6.7. INMOVILIZADO INTANGIBLE	49
6.8. ARRENDAMIENTOS FINANCIEROS Y OTRAS OPERACIONES DE NATURALEZA SIMILAR.....	50
6.9. ACTIVOS FINANCIEROS.....	50



6.10. PASIVOS FINANCIEROS	55
6.11. COBERTURAS CONTABLES.....	57
6.12. ACTIVOS CONSTRUIDOS O ADQUIRIDOS PARA OTRAS ENTIDADES Y OTRAS EXISTENCIAS	57
6.13. MONEDA EXTRANJERA.....	57
6.14 TRANSFERENCIAS, SUBVENCIONES Y OTROS INGRESOS Y GASTOS.....	57
6.15.- PROVISIONES Y CONTINGENCIAS.....	63
6.16.- INFORMACION SOBRE EL MEDIO AMBIENTE.....	64
6.17.- ACTIVOS EN ESTADO DE VENTA.....	66
6.18.- PRESENTACION DE ACTIVIDADES DE LA CUENTA DE RESULTADOS ECONÓMICOPATRIMONIAL.....	66
6.19.- OPERACIONES POR ADMINISTRACIÓN DE RECURSOS POR CUENTA DE OTROS ENTES PUBLICOS.....	66
6.20.-OPERACIONES NO PRESUPUESTARIAS DE TESORERIA	66
6.21.- CONTRATACION ADMINISTRATIVA. PROCEDIMIENTOS DE ADJUDICACIÓN	68
6.22.- VALORES RECIBIDOS EN DEPOSITO.....	69
6.23.- INFORMACION PRESUPUESTARIA.....	69
6.24.-INDICADORES FINANCIEROS, PATRIMONIALES Y PRESUPUESTARIOS.....	99
6.25. INFORMACIÓN SOBRE EL COSTE DE LAS ACTIVIDADES	101
6.26. INDICADORES DE GESTIÓN.....	101
6.27. HECHOS POSTERIORES AL CIERRE	101



1- BALANCE DE SITUACIÓN 2021.

ACTIVO	Ejercicio: 2021	Ejercicio: 2020
A) Activo no corriente		
I. Inmovilizado intangible		
2. Propiedad industrial e intelectual	0,00	0,00
3. Aplicaciones informáticas	498.796,76	516.620,98
5. Otro inmovilizado intangible	118.472,83	27.671,16
Total Inmovilizado intangible	617.269,59	544.292,14
II. Inmovilizado material		
1. Terrenos	2.627.909,19	2.666.843,59
2. Construcciones	28.651.986,63	29.460.306,38
5. Otro inmovilizado material	4.915.830,05	4.669.847,71
Total Inmovilizado material	36.195.725,87	36.796.997,68
V. Inversiones financieras a largo plazo		
1. Inversiones financieras en patrimonio	24.512,00	24.512,00
2. Créditos y valores representativos deuda	22.527.234,22	30.773.916,82
Total Inversiones financieras a largo plazo	22.551.746,22	30.798.428,82
Total Activo no corriente	59.364.741,68	68.139.718,64
B) Activo corriente	215.806.318,88	191.679.988,32
II. Existencias		
1. Activos construidos o adquiridos para otras entidades	174.368.160,91	153.069.523,84
Total Existencias	174.368.160,91	153.069.523,84
III. Deudores y otras cuentas a cobrar		
1. Deudores por operaciones de gestión	30.546.298,66	27.342.447,68
2. Otras cuentas a cobrar	11.135,89	29.203,02
3. Administraciones públicas	0	168.573,07
Total Deudores y otras cuentas a cobrar	31.357.434,60	27.540.223,77
V. Inversiones financieras a corto plazo		
2. Créditos y valores representativos deuda	6.439.076,45	6.792.727,46
Total Inversiones financieras a corto plazo	6.439.076,45	6.792.727,46
VII. Efectivo y otros activos líquidos		
2. Tesorería	3.641.646,92	4.277.513,25
Total Efectivo y otros activos líquidos	3.641.646,92	4.277.513,25
Total Activo corriente	215.806.318,88	191.679.988,32
TOTAL ACTIVO (A+B)	275.171.060,56	259.819.706,96



PASIVO	Ejercicio: 2021	Ejercicio: 2022
A) Patrimonio neto		
I. Patrimonio aportado	7.232.283,79	7.349.206,80
II. Patrimonio generado		
2. Resultados de ejercicios anteriores	183.298.768,23	158.764.976,57
3. Resultados de ejercicio beneficios	28.273.129,17	24.706.620,49
Total Patrimonio generado	211.571.897,40	183.471.597,06
Total Patrimonio neto	218.804.181,19	190.820.803,86
B) Pasivo no corriente		
I. Provisiones a largo plazo	15.000,00	0,00
II. Deudas a largo plazo		
2. Deudas con entidades de crédito	26.680.298,27	33.680.657,92
Total Deudas a largo plazo	26.680.298,27	33.680.657,92
Total Pasivo no corriente	26.695.298,27	33.680.657,92
C) Pasivo corriente		
II. Deudas a corto plazo		
2. Deuda con entidades de crédito	7.940.211,09	8.352.834,59
Total Deudas a corto plazo	7.940.211,09	8.352.834,59
IV. Acreedores y otras cuentas a pagar		
1. Acreedores por operaciones de gestión	0,00	0,00
2. Otras cuentas a pagar	21.069.058,81	26.360.569,22
3. Administraciones públicas	398.387,72	418.466,37
Total Acreedores y otras cuentas a pagar	21.467.446,53	26.779.035,59
V. Ajustes por periodificación	263.923,48	186.375,00
Total Pasivo corriente	29.671.581,10	35.318.245,18
Total Patrimonio Neto y Pasivo (A+B+C)	275.171.060,56	259.819.706,96



2-CUENTA DEL RESULTADO ECONÓMICO PATRIMONIAL 2021

	Ejercicio: 2021	Ejercicio:2020
1. Ingresos tributarios y cotizaciones social	0,00	0,00
b) Tasas	12.283,78	67.116,81
Total Ingresos tributarios y cotizaciones social	12.283,78	67.116,81
2. Transferencias y subvenciones recibidas	0,00	0,00
a) Del ejercicio		
a.1) Subvenciones recibidas para financiar gastos del ejercicio	3.661.078,19	0,00
a.2) transferencias	69.477.966,81	52.731.944,91
Total Del ejercicio	73.139.045,00	52.731.944,91
Total Transferencias y subvenciones recibidas	73.139.045,00	52.731.944,91
3. Ventas netas y prestaciones de servicios	0,00	0,00
a) Ventas netas	382.224,59	565.958,38
b) Prestación de servicios	1.279.118,14	961.555,70
Total Ventas netas y prestaciones de servicios	1.661.342,73	1.527.514,08
4. Variación de existencias de productos terminados y en curso de fabricación y deterioro de valor	21.298.637,07	31.277.662,87
6. Otros ingresos de gestión ordinaria	17.220,86	8.611,04
7. Excesos de provisiones	20.648,57	55.338,53
A) TOTAL INGRESOS DE GESTIÓN ORDINARIA (1+2+3+4+5+6+7)	96.149.178,01	85.668.188,24
8. Gastos de personal	0,00	0,00
a) Sueldos, salarios y asimilados	-6.223.410,70	-6.056.559,78
b) Cargas sociales	-1.881.613,92	-1.745.066,95
Total Gastos de personal	-8.105.024,62	-7.801.626,73
9. Transferencias y subvenciones concedidas	-1.726.131,11	-749.370,15
10. Aprovisionamientos	0,00	0,00
a) Consumo de mercaderías y otros aprovisionamientos	-21.298.637,07	-31.277.662,87
Total Aprovisionamientos	-21.298.637,07	-31.277.662,87
11. Otros gastos de gestión ordinaria	0,00	0,00
a) Suministros y servicios exteriores	-11.262.605,11	-9.117.786,37
b) Tributos	-121.796,56	-39.999,34
Total Otros gastos de gestión ordinaria	-11.384.401,67	-9.157.785,71
12. Amortización del inmovilizado	-1.879.735,03	-2.046.623,08



	Ejercicio: 2021	Ejercicio:2020
B) TOTAL DE GASTOS DE GESTIÓN ORDINARIA (8+9+10+11+12)	-44.393.929,50	-51.033.068,54
I. Resultado (Ahorro o desahorro) de la gestión ordinaria (A+B)	51.755.248,51	34.635.119,70
13. Deterioro de valor y resultados por inmovilizado no financiero y activos en estado de venta	0,00	0,00
b) Bajas y enajenaciones	-23.558.171,05	-10.022.834,42
Total Deterioro de valor y resultados por inmovilizado no financiero y activos en estado de venta	-23.558.171,05	-10.022.834,42
14. Otras partidas no ordinarias	0,00	0,00
a) Ingresos	154.351,33	27.743,79
b) Gastos	-54.100,00	0,00
Total Otras partidas no ordinarias	100.251,33	27.743,79
II. Resultado de las operaciones no financieras (I +13+14)	28.300.584,48	24.640.029,07
15. Ingresos financieros	0,00	0,00
b) De valores negociables y de créditos del activo inmovilizado	0,00	0,00
b.2) Otros	592.410,54	792.413,77
Total De valores negociables y de créditos del activo inmovilizado	592.410,54	792.413,77
Total Ingresos financieros	592.410,54	792.413,77
16. Gastos financieros	0,00	0,00
b) Otros	-91.283,85	-133.348,84
Total Gastos financieros	-91.283,85	-133.348,84
20. Deterioro de valor, bajas y enajenaciones	0,00	0,00
b) Otros	-528.582,00	-592.473,51
Total Deterioro de valor, bajas y enajenaciones	-528.582,00	-592.473,51
III. Resultado de las operaciones financieras (15+16+17+18+19+20)	-27.455,31	66.591,42
IV. Resultado (Ahorro o desahorro) neto del ejercicio (II+III)	28.273.129,17	24.706.620,49



3.- ESTADO DE CAMBIOS EN EL PATRIMONIO NETO

3.1.- ESTADO TOTAL DE CAMBIOS EN EL PATRIMONIO NETO

	NOTAS EN MEMORIA	I.PATRIMONIO APORTADO	II.PATRIMONIO GENERADO	III.AJUSTES DE CAMBIO DE VALOR	IV.OTROS INCREMENTOS PATRIMONIALES	TOTAL
A.PATRIMONIO NETO AL FINAL DEL EJER..2020		7.349.206,80	183.471.597,06			190.820.803,86
B.AJUSTES POR CAMBIOS DE CRITERIOS CONTABLES Y CORREC.DE ERRORES						0,00
C.PATRIMONIO NETO INICIAL AJUSTADO DEL EJERCICIO 2021 (A+B)		7.349.206,80	183.471.597,06			190.820.803,86
D.VARIACIONES DEL PATRIMONIO NETO EJERCICIO 2021		-116.923,01	28.100.300,34			27.983.377,33
1.Ingresos y gastos reconocidos en el ejercicio			28.273.129,17			
2.Operaciones con la entidad o entidades propietarias						
3.Otras variaciones del patrimonio neto		-116.923,01				
E. Patrimonio Neto al final del ejercicio 2021 (C+D)		7.232.283,79	211.571.897,40			218.804.181,19

3.2.- ESTADO DE INGRESOS Y GASTOS RECONOCIDOS

ESTADO DE INGRESOS Y GASTOS RECONOCIDOS 2021		
	Ejercicio: 2021	Ejercicio: 2020
I. RESULTADO ECONOMICO PATRIMONIAL		
TOTAL I. RESULTADO ECONOMICO PATRIMONIAL	28.273.129,17	24.706.620,49
IV. TOTALINGRESOS Y GASTOS RECONOCIDOS (I + II + III)	28.273.129,17	24.706.620,49



3.3.- ESTADO DE OPERACIONES CON LA ENTIDAD O ENTIDADES PROPIETARIAS

El Instituto se adscribe a la Consejería competente en materia de agricultura, que según la Ley 7/20023, de 3 de mayo de creación del ITACYL, prestará apoyo técnico y administrativo al Instituto.

Anualmente se consigna, en la Ley de presupuestos, una asignación en el estado de ingresos para operaciones corrientes y de capital, procedentes de la Consejería de Agricultura, Ganadería y Desarrollo Rural

En 2021 por la Ley 2/2021, de 22 de febrero, de los Presupuestos Generales de la Comunidad de Castilla y León para 2021 las cantidades asignadas han sido:

- Capítulo 4.....8.096.080,00 €
- Capítulo 7.....24.829.555,00 €

También se han realizado modificaciones presupuestarias a favor del ITACYL, Generaciones de Crédito para cubrir necesidades:

- 300.000,00 € para promoción de productos agroalimentarios
- 1.850.000,00 € para desarrollar obras de infraestructuras agrarias, al aumentar el ritmo de ejecución tras la pandemia.



4- ESTADO DE FLUJOS DE EFECTIVO 2021

	Notas en Memoria	Ejercicio: 2021	Ejercicio: 2020
I. FLUJOS DE EFECTIVO DE LAS ACTIVIDADES DE GESTIÓN			
A) Cobros:		72.991.777,02	52.549.084,56
1. Ingresos tributarios y cotizaciones sociales		12.283,78	67.116,81
2. Transferencias y subvenciones recibidas		70.540.499,03	50.587.989,39
3. Ventas netas y prestaciones de servicios		1.924.630,62	1.236.552,13
4. Gestión de recursos recaudados por cuenta de otros entes			
5. Intereses y dividendos cobrados		324.805,49	568.452,69
6. Otros Cobros		189.558,10	88.973,54
B) Pagos:		16.666.931,05	16.098.147,16
7. Gastos de personal		8.122.963,59	7.786.497,44
8. Transferencias y subvenciones concedidas		760.125,86	1.458.671,62
9. Aprovisionamientos			
10. Otros gastos de gestión		7.686.418,54	6.718.849,66
11. Gestión de recursos recaudados por cuenta de otros entes			
12. Intereses pagados		90.569,82	133.374,28
13. Otros pagos		6.853,24	754,16
FLUJOS DE EFECTIVO DE LAS ACTIVIDADES DE GESTIÓN (+A-B)		56.324.845,97	36.450.937,40
II. FLUJOS DE EFECTIVO DE LAS ACTIVIDADES DE INVERSIÓN			
C) Cobros:		7.516.602,29	15.110.504,15
1. Venta de inversiones reales			
2. Venta de activos financieros			
3. Otros cobros de las actividades de inversión		7.516.602,29	15.110.504,15
D) Pagos:		56.301.982,56	34.926.343,85
4. Compra de inversiones reales		56.301.982,56	34.926.343,85
5. Compra de activos financieros			
6. Otros pagos de las actividades de inversión			
FLUJOS NETOS DE EFECTIVO POR ACTIVIDADES DE INVERSIÓN (+C-D)		-48.785.380,27	-19.815.839,70
III. FLUJOS DE EFECTIVO DE LAS ACTIVIDADES DE FINANCIACIÓN			
E) Aumentos en el patrimonio:			
1. Aportaciones de la entidad o entidades propietarias.			



	Notas en Memoria	Ejercicio: 2021	Ejercicio: 2020
F) Pagos a la entidad o entidades propietarias.			
2. Devolución de aportaciones y reparto de resultados a la entidad o entidades propietarias.			
G) Cobros por emisión de pasivos financieros:			
3. Obligaciones y otros valores negociables			
4. Préstamos recibidos			
5. Otras deudas			
H) Pagos por reembolso de pasivos financieros:		8.210.264,70	15.156.043,80
6. Obligaciones y otros valores negociables			
7. Préstamos recibidos		8.210.264,70	15.156.043,80
8. Otras deudas			
FLUJOS NETOS DE EFECTIVO POR ACTIVIDADES DE FINANCIACION (+E-F+G-H)		-8.210.264,70	-15.156.043,80
IV. FLUJOS DE EFECTIVO PENDIENTES DE CLASIFICACION			
I) Cobros pendientes de aplicación		34.924,44	386.972,05
J) Pagos pendientes de aplicación		-8,23	
FLUJOS NETOS DE EFECTIVO PENDIENTES DE CLASIFICACION (+I-J)		34.932,67	386.972,05
V. EFECTO DE LAS VARIACIONES DE LOS TIPOS DE CAMBIO			
VI. INCREMENTO/DISMINUCIÓN NETA DEL EFECTIVO Y ACTIVOS EQUIVALENTES AL EFECTIVO (I+II+III+IV+V)		-635.866,33	1.866.025,95
Efectivo y activos líquidos equivalentes al efectivo al inicio del ejercicio		4.277.513,25	2.411.487,30
Efectivo y activos líquidos equivalentes al efectivo al final del ejercicio		3.641.646,92	4.277.513,25



5.- ESTADO DE LIQUIDACIÓN DEL PRESUPUESTO

5.1.- LIQUIDACIÓN DEL PRESUPUESTO DE GASTOS

Resumen General por Secciones

PARTIDA PRESUPUESTARIA /DESCRIPCIÓN	CRÉDITO INICIAL (1)	MODIFICACIONES (2)	CRÉDITO DEFINITIVO (3)	GTOS. COMPROM. (4)	OBLIGACIONES RECONOCIDAS (5)	PAGOS REALIZADOS (6)	OBLIG.PTES DE PAGO (7=5-6)	REMANENTES DE CREDITO (8=3-5)
0321 INSTITUTO TECNOLÓGICO AGRARIO DE CYL	84.134.558,00	2.142.655,71	86.277.213,71	77.285.416,78	75.671.506,19	55.429.851,67	20.241.654,52	10.605.707,52
TOTAL GENERAL	84.134.558,00	2.142.655,71	86.277.213,71	77.285.416,78	75.671.506,19	55.429.851,67	20.241.654,52	10.605.707,52

Resumen por capítulos

PARTIDA PRESUPUESTARIA /DESCRIPCIÓN	CRÉDITO INICIAL (1)	MODIFICACIONES (2)	CRÉDITO DEFINITIVO (3)	GTOS. COMPROM. (4)	OBLIGACIONES RECONOCIDAS (5)	PAGOS REALIZADOS (6)	OBLIG.PTES DE PAGO (7=5-6)	REMANENTES DE CREDITO (8=3-5)
1-GASTOS DE PERSONAL	7.984.080,00	213.008,00	8.197.088,00	8.105.160,10	8.105.160,04	8.102.376,01	2.784,03	91.927,96
2-GASTOS CORRIENTES EN BIENES Y SERVICIOS	1.208.000,00	396.500,00	1.604.500,00	1.530.161,10	1.389.193,92	1.261.662,04	127.531,88	215.306,08
3-GASTOS FINANCIEROS	697.000,00	36.152,84	733.152,84	94.002,35	94.002,35	94.002,35		639.150,49
4-TRANSFERENCIAS CORRIENTES	360.000,00	-346.500,00	13.500,00	12.110,00	12.110,00	10.000,00	2.110,00	1.390,00
TOTAL OPERACIONES CORRIENTES	10.249.080,00	299.160,84	10.548.240,84	9.741.433,55	9.600.466,31	9.468.040,40	132.425,91	947.774,53
6-INVERSIONES REALES	62.775.478,00	1.643.494,87	64.418.972,87	57.076.974,70	56.146.754,07	37.001.420,71	19.145.333,36	8.272.218,80
7-TRANSFERENCIAS DE CAPITAL	1.800.000,00	200.000,00	2.000.000,00	1.956.743,83	1.714.021,11	750.125,86	963.895,25	285.978,89
TOTAL OPERACIONES DE CAPITAL	64.575.478,00	1.843.494,87	66.418.972,87	59.033.718,53	57.860.775,18	37.751.546,57	20.109.228,61	8.558.197,69
TOTAL OPERACIONES NO FINANCIERAS	74.824.558,00	2.142.655,71	76.967.213,71	68.775.152,08	67.461.241,49	47.219.586,97	20.241.654,52	9.505.972,22
8-ACTIVOS FINANCIEROS	10.000,00		10.000,00					10.000,00
9-PASIVOS FINANCIEROS	9.300.000,00		9.300.000,00	8.510.264,70	8.210.264,70	8.210.264,70		1.089.735,30
TOTAL OPERACIONES FINANCIERAS	9.310.000,00		9.310.000,00	8.510.264,70	8.210.264,70	8.210.264,70		1.099.735,30
TOTAL GENERAL	84.134.558,00	2.142.655,71	86.277.213,71	77.285.416,78	75.671.506,19	55.429.851,67	20.241.654,52	10.605.707,52



Resumen por subprogramas

SUBPROG.	DENOMINACIÓN	CRÉDITO INICIAL	CRÉDITO DEFINITIVO	GTOS. COMPROM.	OBLIGACIONES RECONOCIDAS	PAGOS REALIZADOS
411A02	Administ.y Serv. Gen.Instituto Tecnológico Agrario	5.739.095,00	6.228.562,00	5.990.948,51	5.849.271,47	5.679.085,46
413A01	Comercializ.,industr.y control calidad agroaliment	16.457.000,00	16.410.500,00	14.809.477,10	14.222.039,54	12.425.802,11
414A01	Reforma agraria	51.805.064,00	53.652.467,00	47.192.665,45	46.885.761,95	29.016.682,30
467B01	Investigac.aplicada y desarrollo en otros sectores	9.033.399,00	9.192.246,71	8.641.627,34	8.125.255,85	7.732.836,56
467B05	Innovación	1.100.000,00	793.438,00	650.698,38	589.177,38	575.445,24
TOTAL SUBPROGRAMAS		74.740.026,00	79.766.226,00	77.285.416,78	75.671.506,19	55.429.851,67

Resumen por concepto/artículo

CONC. ART.	DESCRIPCIÓN	CRÉDITO INICIAL (1)	MODIFICACIONES (2)	CRÉDITO DEFINITIVO (3)	GTOS. COMPROM. (4)	OBLIGAC. RECONOC. (5)	PAGOS REALIZ. (6)	OBLIG.PTE PAGO (7=5-6)	REMANENT. DE CREDITO (8=3-5)
100	RETRIBUCIONES BÁSICAS	20.162,00		20.162,00					20.162,00
101	OTRAS REMUNERACIONES	49.817,00		49.817,00					49.817,00
10	ALTOS CARGOS	69.979,00		69.979,00					69.979,00
130	RETRIBUCIONES BÁSICAS	3.546.056,00	138.719,00	3.684.775,00	3.617.921,35	3.617.921,35	3.617.921,35		66.853,65
131	OTRAS REMUNERACIONES	2.200.210,00	74.289,00	2.274.499,00	1.940.784,66	1.940.784,66	1.940.784,66		333.714,34
13	LABORAL FIJO	5.746.266,00	213.008,00	5.959.274,00	5.558.706,01	5.558.706,01	5.558.706,01		400.567,99
140	RETRIBUCIONES BÁSICAS	154.550,00		154.550,00	535.564,18	535.564,18	535.564,18		-381.014,18
141	OTRAS REMUNERACIONES	38.598,00		38.598,00	129.140,51	129.140,51	129.140,51		-90.542,51
14	LABORAL EVENTUAL	193.148,00		193.148,00	664.704,69	664.704,69	664.704,69		-471.556,69
170	SEGURIDAD SOCIAL PERSONAL LABORAL	1.873.780,00		1.873.780,00	1.829.067,03	1.829.067,03	1.829.067,03		44.712,97
17	CUOTAS Y PRESTACIONES A CARGO DE LA COMUNIDAD	1.873.780,00		1.873.780,00	1.829.067,03	1.829.067,03	1.829.067,03		44.712,97
180	FORMACIÓN Y PERFECCIONAMIENTO DEL PERSONAL	33.394,00		33.394,00	2.473,71	2.473,71	2.473,71		30.920,29
185	SEGUROS	33.243,00		33.243,00	16.669,62	16.669,62	16.669,62		16.573,38
186	PREVENCIÓN RIESGOS LABORALES PERSONAL	34.270,00		34.270,00	33.539,04	33.538,98	30.754,95	2.784,03	731,02



CONC. ART.	DESCRIPCIÓN	CRÉDITO INICIAL (1)	MODIFICACIONES (2)	CRÉDITO DEFINITIVO (3)	GTOS. COMPROM. (4)	OBLIGAC. RECONOC. (5)	PAGOS REALIZ. (6)	OBLIG.PTE PAGO (7=5-6)	REMANENT. DE CREDITO (8=3-5)
18	OTROS GASTOS SOCIALES A CARGO DE LA COMUNIDAD	100.907,00		100.907,00	52.682,37	52.682,31	49.898,28	2.784,03	48.224,69
1	GASTOS DE PERSONAL	7.984.080,00	213.008,00	8.197.088,00	8.105.160,10	8.105.160,04	8.102.376,01	2.784,03	91.927,96
206	ARRENDAMIENTOS EQUIPOS PARA PROCESOS INFORMACIÓN	1.000,00		1.000,00					1.000,00
209	CÁNONES	1.600,00		1.600,00	2.526,96	2.526,96	2.526,96		-926,96
20	ARRENDAMIENTOS Y CÁNONES	2.600,00		2.600,00	2.526,96	2.526,96	2.526,96		73,04
212	EDIFICIOS Y OTRAS CONSTRUCCIONES	5.000,00		5.000,00	23.455,84	23.455,84	23.455,84		-18.455,84
213	MAQUINARIA, INSTALACIONES Y UTILLAJE	65.500,00	25.000,00	90.500,00	108.666,00	104.666,03	99.219,07	5.446,96	-14.166,03
214	ELEMENTOS DE TRANSPORTE	50.000,00	25.000,00	75.000,00	40.309,96	40.309,96	40.309,96		34.690,04
216	EQUIPOS PARA PROCESOS DE LA INFORMACIÓN	3.000,00		3.000,00	822,80	822,80	822,80		2.177,20
21	REPARACIONES, MANTENIMIENTO Y CONSERVACIÓN	123.500,00	50.000,00	173.500,00	173.254,60	169.254,63	163.807,67	5.446,96	4.245,37
220	MATERIAL DE OFICINA	33.000,00		33.000,00	40.275,00	40.275,00	40.275,00		-7.275,00
221	SUMINISTROS	487.500,00	150.000,00	637.500,00	667.352,60	556.233,51	487.122,05	69.111,46	81.266,49
222	COMUNICACIONES	156.900,00	20.000,00	176.900,00	140.162,76	135.006,91	135.006,91		41.893,09
223	TRANSPORTES	1.000,00		1.000,00	196,72	196,72	196,72		803,28
224	PRIMAS DE SEGUROS	38.000,00		38.000,00	42.026,08	42.026,08	31.695,72	10.330,36	-4.026,08
225	TRIBUTOS	67.000,00		67.000,00	65.343,79	65.343,79	65.343,79		1.656,21
226	GASTOS DIVERSOS	9.000,00		9.000,00	2.637,71	2.637,71	2.637,71		6.362,29
227	TRABAJOS REALIZADOS POR OTRAS EMPRESAS Y PROFES.	288.000,00	176.500,00	464.500,00	395.360,50	374.668,23	332.025,13	42.643,10	89.831,77
22	MATERIAL, SUMINISTROS Y OTROS	1.080.400,00	346.500,00	1.426.900,00	1.353.355,16	1.216.387,95	1.094.303,03	122.084,92	210.512,05
230	DIETAS	800,00		800,00	105,93	105,93	105,93		694,07
231	LOCOMOCIÓN	700,00		700,00	918,45	918,45	918,45		-218,45
23	INDEMNIZACIONES POR RAZÓN DEL SERVICIO	1.500,00		1.500,00	1.024,38	1.024,38	1.024,38		475,62
2	GASTOS CORRIENTES EN BIENES Y SERVICIOS	1.208.000,00	396.500,00	1.604.500,00	1.530.161,10	1.389.193,92	1.261.662,04	127.531,88	215.306,08



CONC. ART.	DESCRIPCIÓN	CRÉDITO INICIAL (1)	MODIFICACIONES (2)	CRÉDITO DEFINITIVO (3)	GTOS. COMPROM. (4)	OBLIGAC. RECONOC. (5)	PAGOS REALIZ. (6)	OBLIG.PTE PAGO (7=5-6)	REMANENT. DE CREDITO (8=3-5)
310	INTERESES	677.000,00		677.000,00	54.416,98	54.416,98	54.416,98		622.583,02
31	DE PRÉSTAMOS EN MONEDA NACIONAL	677.000,00		677.000,00	54.416,98	54.416,98	54.416,98		622.583,02
352	INTERESES DE DEMORA		36.152,84	36.152,84	36.152,84	36.152,84	36.152,84		
359	OTROS GASTOS FINANCIEROS	20.000,00		20.000,00	3.432,53	3.432,53	3.432,53		16.567,47
35	INTERESES DE DEMORA Y OTROS GASTOS	20.000,00	36.152,84	56.152,84	39.585,37	39.585,37	39.585,37		16.567,47
3	GASTOS FINANCIEROS	697.000,00	36.152,84	733.152,84	94.002,35	94.002,35	94.002,35		639.150,49
443	A OTROS ENTES PÚBLICOS	350.000,00	-346.500,00	3.500,00					3.500,00
44	A EMPRESAS PÚBLICAS Y OTROS ENTES PÚBLICOS	350.000,00	-346.500,00	3.500,00					3.500,00
491	OTROS	10.000,00		10.000,00	12.110,00	12.110,00	10.000,00	2.110,00	-2.110,00
49	AL EXTERIOR	10.000,00		10.000,00	12.110,00	12.110,00	10.000,00	2.110,00	-2.110,00
4	TRANSFERENCIAS CORRIENTES	360.000,00	-346.500,00	13.500,00	12.110,00	12.110,00	10.000,00	2.110,00	1.390,00
TOTAL OPERACIONES CORRIENTES	10.249.080,00	299.160,84		10.548.240,84	9.741.433,55	9.600.466,31	9.468.040,40	132.425,91	947.774,53
601	INFRAESTRUCT. Y BIENES DESTINADOS AL USO GENERAL	49.776.495,00	1.738.554,00	51.515.049,00	45.167.857,01	44.890.310,27	27.125.554,38	17.764.755,89	6.624.738,73
60	INVERS.NUEVAS INFRAESTRUCT. Y BIENES USO GENERAL	49.776.495,00	1.738.554,00	51.515.049,00	45.167.857,01	44.890.310,27	27.125.554,38	17.764.755,89	6.624.738,73
621	CONSTRUCCIONES	25.000,00		25.000,00	28.839,94	28.839,94	17.344,94	11.495,00	-3.839,94
623	MAQUINARIA, INSTALACIONES Y UTILLAJE				236.617,83	109.967,13	90.211,82	19.755,31	-109.967,13
626	MOBILIARIO	8.000,00		8.000,00	8.956,95	8.956,95	8.956,95		-956,95
627	EQUIPOS PARA PROCESOS DE LA INFORMACIÓN	100.000,00	-17.000,00	83.000,00	87.728,84	87.152,01	81.956,55	5.195,46	-4.152,01
628	ELEMENTOS DE TRANSPORTE	35.000,00	-33.000,00	2.000,00	42.577,16	42.577,16	26.036,44	16.540,72	-40.577,16



CONC. ART.	DESCRIPCIÓN	CRÉDITO INICIAL (1)	MODIFICACIONES (2)	CRÉDITO DEFINITIVO (3)	GTOS. COMPROM. (4)	OBLIGAC. RECONOC. (5)	PAGOS REALIZ. (6)	OBLIG.PTE PAGO (7=5-6)	REMANENT. DE CREDITO (8=3-5)
629	OTRO INMOVILIZADO MATERIAL				717.714,61	662.576,91	319.800,19	342.776,72	-662.576,91
62	INVERS.NUEVAS FUNCIONAMIENTO	168.000,00	-50.000,00	118.000,00	1.122.435,33	940.070,10	544.306,89	395.763,21	-822.070,10
631	CONSTRUCCIONES				32.821,86	26.969,09	26.969,09		-26.969,09
633	MAQUINARIA, INSTALACIONES Y UTILLAJE				50.129,69	37.860,52	37.736,19	124,33	-37.860,52
636	MOBILIARIO				4.140,14	4.140,14	4.140,14		-4.140,14
639	OTRO INMOVILIZADO MATERIAL				38.705,57	38.705,57	31.524,11	7.181,46	-38.705,57
63	INVERS.REPOSICIÓN FUNCIONAM. OPERATIVO SERVICIOS				125.797,26	107.675,32	100.369,53	7.305,79	-107.675,32
640	GASTOS DE INVESTIG.,DESARROLLO Y DE	7.446.983,00	-45.059,13	7.401.923,87	6.139.924,74	5.811.396,83	5.749.840,61	61.556,22	1.590.527,04
641	CAMPAÑAS DE PROMOCIÓN				3.883.701,08	3.806.752,98	2.973.733,59	833.019,39	-3.806.752,98
645	APLICACIONES INFORMÁTICAS	290.000,00		290.000,00	252.255,78	230.867,95	147.935,09	82.932,86	59.132,05
649	OTRO INMOVILIZADO INMATERIAL	5.094.000,00		5.094.000,00	385.003,50	359.680,62	359.680,62		4.734.319,38
64	GASTOS DE INVERSIONES DE CARÁCTER INMATERIAL	12.830.983,00	-45.059,13	12.785.923,87	10.660.885,10	10.208.698,38	9.231.189,91	977.508,47	2.577.225,49
6	INVERSIONES REALES	62.775.478,00	1.643.494,87	64.418.972,87	57.076.974,70	56.146.754,07	37.001.420,71	19.145.333,36	8.272.218,80
743	A OTROS ENTES PÚBLICOS	550.000,00		550.000,00	1.036.730,77	951.442,19	576.835,92	374.606,27	-401.442,19
745	A OTRAS FUNDACIONES PÚBLICAS				120.000,00				
74	A EMPRESAS PÚBLICAS Y OTROS ENTES PÚBLICOS	550.000,00		550.000,00	1.156.730,77	951.442,19	576.835,92	374.606,27	-401.442,19
770	A EMPRESAS PRIVADAS	850.000,00		850.000,00					850.000,00
77	A EMPRESAS PRIVADAS	850.000,00		850.000,00					850.000,00
780	A FAMILIAS E INSTITUCIONES SIN FINES DE LUCRO	400.000,00	200.000,00	600.000,00	800.013,06	762.578,92	173.289,94	589.288,98	-162.578,92



CONC. ART.	DESCRIPCIÓN	CRÉDITO INICIAL (1)	MODIFICACIONES (2)	CRÉDITO DEFINITIVO (3)	GTOS. COMPROM. (4)	OBLIGAC. RECONOC. (5)	PAGOS REALIZ. (6)	OBLIG.PTE PAGO (7=5-6)	REMANENT. DE CREDITO (8=3-5)
78	A FAMILIAS E INSTITUCIONES SIN FINES DE LUCRO	400.000,00	200.000,00	600.000,00	800.013,06	762.578,92	173.289,94	589.288,98	-162.578,92
7	TRANSFERENCIAS DE CAPITAL	1.800.000,00	200.000,00	2.000.000,00	1.956.743,83	1.714.021,11	750.125,86	963.895,25	285.978,89
TOTAL OPERACIONES DE CAPITAL		64.575.478,00	1.843.494,87	66.418.972,87	59.033.718,53	57.860.775,18	37.751.546,57	20.109.228,61	8.558.197,69
TOTAL OPERACIONES NO FINANCIERAS		74.824.558,00	2.142.655,71	76.967.213,71	68.775.152,08	67.461.241,49	47.219.586,97	20.241.654,52	9.505.972,22
830	PRÉSTAMOS A CORTO PLAZO	10.000,00		10.000,00					10.000,00
83	CONCESIÓN DE PRÉSTAMOS FUERA DEL	10.000,00		10.000,00					10.000,00
8	ACTIVOS FINANCIEROS	10.000,00		10.000,00					
911	AMORTIZACIÓN DE PRÉSTAMOS	9.300.000,00		9.300.000,00	8.510.264,70	8.210.264,70	8.210.264,70		1.089.735,30
91	AMORTIZACIÓN DE PRÉSTAMOS EN MONEDA	9.300.000,00		9.300.000,00	8.510.264,70	8.210.264,70	8.210.264,70		1.089.735,30
9	PASIVOS FINANCIEROS	9.300.000,00		9.300.000,00	8.510.264,70	8.210.264,70	8.210.264,70		1.089.735,30
TOTAL OPERACIONES FINANCIERAS		9.310.000,00			8.510.264,70	8.210.264,70	8.210.264,70		1.099.735,30
TOTAL GENERAL		84.134.558,00	2.142.655,71		77.285.416,78	75.671.506,19	55.429.851,67	20.241.654,52	10.605.707,52



5.2.- LIQUIDACIÓN DEL PRESUPUESTO DE INGRESOS

Resumen por capítulos

CAPITULO	DESCRIPCIÓN	CRÉDITO INICIAL (1)	MODIFICACIONES (2)	CRÉDITO DEFINITIVO (3)	DCHOS RECONOC. (4)	DCHOS ANUL. (5)	DCHOS CANC. (6)	DCHOS RECONOC. NETOS (7=4-5-6)	RECAUDAC. NETA (8)	DCHOS PTES COBRO A 31-12 (9=7-8)	EXC./DEF. DE PREVISIÓN (10=7-3)
3	TASAS, PRECIOS PUBLICOS Y OTROS INGRESOS	1.470.000,00		1.470.000,00	2.096.257,75	290.600,45		1.805.657,30	1.315.436,74	490.220,56	335.657,30
4	TRANSFERENCIAS CORRIENTES	8.096.080,00		8.096.080,00	8.096.080,00			8.096.080,00	8.096.080,00		
5	INGRESOS PATRIMONIALES	683.000,00		683.000,00	529.840,80			529.840,80	336.201,19	193.639,61	-153.159,20
TOTAL OPERACIONES CORRIENTES		10.249.080,00		10.249.080,00	10.722.178,55	290.600,45		10.431.578,10	9.747.717,93	683.860,17	182.498,10
6	ENAJENACIÓN DE INVERSIONES REALES	80.000,00		80.000,00	138.239,84			138.239,84	138.239,84		58.239,84
7	TRANSFERENCIAS CAPITAL	64.495.478,00	2.142.655,71	66.638.133,71	65.042.965,00			65.042.965,00	49.305.934,41	15.737.030,59	-1.595.168,71
TOTAL OPERACIONES DE CAPITAL		64.575.478,00	2.142.655,71	66.718.133,71	65.181.204,84			65.181.204,84	49.444.174,25	15.737.030,59	-1.536.928,87
TOTAL OPERACIONES NO FINANCIERAS		74.824.558,00	2.142.655,71	2.142.655,71	75.903.383,39	290.600,45		75.612.782,94	59.191.892,18	16.420.890,76	-1.354.430,77
8	ACTIVOS FINANCIEROS	9.310.000,00			8.172.077,60			8.172.077,60	7.074.045,98	1.098.031,62	-1.137.922,40
TOTAL OPERACIONES FINANCIERAS		9.310.000,00			8.172.077,60			8.172.077,60	7.074.045,98	1.098.031,62	-1.137.922,40
TOTAL GENERAL		84.134.558,00	2.142.655,71	86.277.213,71	84.075.460,99	290.600,45		83.784.860,54	66.265.938,16	17.518.922,38	-2.492.353,17



Resumen por artículos

CAP.	DESCRIPCIÓN	CRÉDITO INICIAL (1)	MODIFICACIONES (2)	CRÉDITO DEFINITIVO (3)	DCHOS RECONOC. (4)	DCHOS ANUL. (5)	DCHOS CANC. (6)	DCHOS RECONOC. NETOS (7=4-5-6)	RECAUDAC. NETA (8)	DCHOS PTES COBRO A 31-12 (9=7-8)	EXC./DEF. DE PREVISIÓN (10=7-3)
3	TASAS, PRECIOS PUBLICOS Y OTROS INGRESOS	1.470.000,00		1.470.000,00	2.096.257,75	290.600,45		1.805.657,30	1.315.436,74	490.220,56	335.657,30
30	TASAS				12.283,78			12.283,78	12.283,78		12.283,78
302	TASAS ADMINISTR. EN MATERIA DE CONSTRUC.Y VIVIENDA				12.283,78			12.283,78	12.283,78		12.283,78
32	OTROS INGRESOS PROCEDENTES DE PRESTACIÓN SERVICIOS	730.000,00		730.000,00	1.547.729,59			1.547.729,59	1.172.425,63	375.303,96	817.729,59
32A	OTROS INGRESOS PROCED. DE PRESTACIÓN DE SERVICIOS	730.000,00		730.000,00	1.547.729,59			1.547.729,59	1.172.425,63	375.303,96	817.729,59
33	VENTA DE BIENES	670.000,00		670.000,00	502.912,03	290.600,45		212.311,58	97.394,98	114.916,60	-457.688,42
334	VENTA DE PRODUCTOS AGROPECUARIOS	600.000,00		600.000,00	458.338,93	290.600,45		167.738,48	52.827,90	114.910,58	-432.261,52
339	VENTA DE OTROS BIENES	70.000,00		70.000,00	44.573,10	290.600,45		44.573,10	44.567,08	6,02	-25.426,90
38	REINTEGROS DE OPERACIONES CORRIENTES				16.111,49			16.111,49	16.111,49		16.111,49
380	DE EJERCICIOS CERRADOS				6.279,13			6.279,13	6.279,13		6.279,13
381	DEL EJERCICIO CORRIENTE				9.832,36			9.832,36	9.832,36		9.832,36
39	OTROS INGRESOS	70.000,00		70.000,00	17.220,86			17.220,86	17.220,86		-52.779,14
399	INGRESOS DIVERSOS	70.000,00		70.000,00	17.220,86			17.220,86	17.220,86		-52.779,14
4	TRANSFERENCIAS CORRIENTES	8.096.080,00		8.096.080,00	8.096.080,00			8.096.080,00	8.096.080,00		
40	DE LA ADMINISTRACIÓN REGIONAL	8.096.080,00		8.096.080,00	8.096.080,00			8.096.080,00	8.096.080,00		
403	DE LA CONSEJ.DE AGRICULTURA,GANADERÍA Y DES.RURAL	8.096.080,00		8.096.080,00	8.096.080,00			8.096.080,00	8.096.080,00		
5	INGRESOS PATRIMONIALES	683.000,00		683.000,00	529.840,80			529.840,80	336.201,19	193.639,61	-153.159,20
51	INTERESES DE ANTICIPOS Y PRÉSTAMOS CONCEDIDOS	677.000,00		677.000,00	511.854,89			511.854,89	318.215,28	193.639,61	-165.145,11
510	INTERESES DE ANTICIPOS Y PRÉSTAMOS CONCEDIDOS	677.000,00		677.000,00	511.854,89			511.854,89	318.215,28	193.639,61	-165.145,11
52	INTERESES DE DEPÓSITOS	6.000,00		6.000,00							-6.000,00
520	INTERESES DE CUENTAS BANCARIAS	6.000,00		6.000,00							-6.000,00



CAP.	DESCRIPCIÓN	CRÉDITO INICIAL (1)	MODIFICACIONES (2)	CRÉDITO DEFINITIVO (3)	DCHOS RECONOC. (4)	DCHOS ANUL. (5)	DCHOS CANC. (6)	DCHOS RECONOC. NETOS (7=4-5-6)	RECAUDAC. NETA (8)	DCHOS PTES COBRO A 31-12 (9=7-8)	EXC./DEF. DE PREVISIÓN (10=7-3)
56	RESULTADO DE OPERACIONES FINANCIERAS				17.985,91			17.985,91	17.985,91		17.985,91

5.3.-RESULTADO PRESUPUESTARIO

CONCEPTOS	Derechos reconocidos netos	Obligaciones reconocidas netas	Ajustes	Resultado presupuestario
a. Operaciones corrientes	10.431.578,10	9.600.466,31		831.111,79
b. Operaciones capital	65.181.204,84	57.860.775,18		7.320.429,66
c. Operaciones comerciales				0,00
1. Total Operaciones no financieras (a+b+c)	75.612.782,94	67.461.241,49		8.151.541,45
d. Activos financieros	8.172.077,60			8.172.077,60
e. Pasivos financieros		8.210.264,70		-8.210.264,70
2. Total Operaciones financieras (d+e)	8.172.077,60	8.210.264,70		-38.187,10
I. RESULTADO PRESUPUESTARIO (I=1+2)	83.784.860,54	75.671.506,19		8.113.354,35
AJUSTES	Derechos reconocidos netos	Obligaciones reconocidas netas	Ajustes	Resultado presupuestario
3. Créditos gastados remanente tesorería				
II. TOTAL AJUSTES				
RESULTADO PRESUPUESTARIO AJUSTADO (I+II)	83.784.860,54	75.671.506,19	0,00	8.113.354,35



6.-MEMORIA

6.1.-ORGANIZACIÓN Y ACTIVIDAD

6.1.1.- NORMA DE CREACIÓN DE LA ENTIDAD

Ley 7/2002, de 3 mayo 2002 de creación del Instituto Tecnológico Agrario de Castilla y León.

6.1.2.- ACTIVIDAD DE LA ENTIDAD

El Instituto Tecnológico Agrario de Castilla y León de acuerdo con su Ley de creación Ley 7/2002, de 3 de mayo, tiene como objetivos y funciones las siguientes:

- Actuar como medio propio de la Administración en la ejecución de las actividades especializadas por su naturaleza tecnológica y económica tales como investigación aplicada y desarrollo tecnológico en el sector agrario, investigación orientada hacia la seguridad de las materias primas alimentarias, infraestructuras y actuaciones en el territorio de interés general agrario y certificación de la calidad de las distintas entidades y operadores agroalimentarios de Castilla y León, así como la promoción de la calidad de los productos agroalimentarios.

- Promover y participar directamente en las operaciones concretas de desarrollo en las que se den las circunstancias de interés territorial o estratégico, insuficiente participación de los agentes económicos y necesidad de estructurar o reestructurar un ámbito productivo vinculado al sector agrario y que le sean encomendadas en los términos que se establezcan reglamentariamente.



- Poner en valor las distintas actuaciones tecnológicas e inversoras mediante las fórmulas adecuadas de divulgación o comercialización, así como las de participación e imbricación de los distintos subsectores en las propias actuaciones del mismo.

De acuerdo con el artículo 10 de la Ley 7/2002 el Instituto está sometido al régimen de contabilidad pública, con la obligación de rendir cuentas de acuerdo con lo establecido en el Título VI de la Ley de la Hacienda de la Comunidad.

El Instituto Tecnológico Agrario de Castilla y León fue creado por la Ley 7/2002, de 3 de mayo, como un Ente público que se rige fundamentalmente por el derecho privado. Se configura, pues, como un Ente público de derecho privado de los previstos en el artículo 85.2.b) de la Ley 3/2001, de 3 de julio, del Gobierno y de la Administración de la Comunidad de Castilla y León, formando parte de la llamada Administración Institucional de la Comunidad.

El Instituto Tecnológico Agrario de Castilla y León somete su régimen económico, financiero, contable, presupuestario, de intervención y control a la Ley 2/2006 de 3 de mayo, de la Hacienda y del Sector Público de la Comunidad de Castilla y León.

En materia de contratación y a los efectos de la Ley 9/2017 de 8 de noviembre de Contratos del Sector Público, por la que se transponen al ordenamiento jurídico español las Directivas del Parlamento Europeo y del Consejo 2014/23/UE y 2014/24/UE, de 26 de febrero de 2014, es un organismo perteneciente al Sector Público que tiene la consideración de Administración Pública, de conformidad con lo dispuesto en su artículo 3.2 b).

6.1.3.- FUENTES DE INGRESOS

Las principales fuentes de ingreso son las siguientes:

- Otros ingresos por prestación de servicios de las direcciones de obra realizadas y la realización de análisis para la exportación en el Laboratorio Enológico



- Venta de bienes, con la consideración de prestación de servicios de investigación y asesoramiento a través de los Contratos de Investigación Científica que el ITACYL celebra con entidades públicas y privadas, y servicios relacionados con la redacción de estudios técnicos, procesado de datos y desarrollo de aplicaciones informáticas a partir de datos geoespaciales como imágenes de satélite, sistemas de posicionamiento por satélite y diversas bases de datos de carácter ambiental y agrario a las que tiene acceso o administra directamente.

- Transferencias de la Administración Regional corrientes y de capital

- Ingresos patrimoniales, intereses de los préstamos concedidos a las industrias agroalimentarias de Castilla y León

- Fondos europeos, FEADER, FEDER, HORIZON, LIFE por la participación y gestión en dichos fondos.

- Transferencias de la Administración del Estado, del Ministerio de Agricultura, Pesca y Alimentación, Ministerio de Ciencia e Innovación, Fondo de Compensación Interterritorial (FCI)

- Activos Financieros correspondientes a reintegros de los préstamos concedidos a las empresas agroalimentarias de Castilla y León

La Ley 2/2021, de 22 de febrero, de los Presupuestos Generales de la Comunidad de Castilla y León para 2021, establece el presupuesto del Instituto Tecnológico Agrario de Castilla y León en un importe de 84.134.558,00 €.

Después de efectuadas durante el ejercicio modificaciones presupuestarias por importe de 2.142.655,71 €, el importe definitivo del presupuesto fue de 86.277.213,71 €.

Durante el ejercicio 2021 los derechos liquidados han ascendido a 83.784.860,54 €, con el

siguiente detalle:

- En el capítulo 3 Tasas, precios públicos y otros ingresos se incluyen diversos conceptos. Como otros ingresos por prestación de servicios se liquidan 1.547.729,59 €



correspondientes a las direcciones de obra realizadas en los proyectos de infraestructuras desarrollados. —

Los ingresos por los servicios realizados contemplados como venta de bienes suponen 170.311,58 €.

Por reintegro de nóminas se corresponden 4.703,64 €, 6.279,13 € de indemnizaciones de seguros, y 5.128,72 de devoluciones de juzgados y pagos.

- En el capítulo 4 Transferencias corrientes, correspondientes a la transferencia nominativa a favor del I.T.A. aprobada por la La Ley 2/2021, de 22 de febrero, de los Presupuestos Generales de la Comunidad de Castilla y León para 2021, se reconocen 8.096.080,00 €

- En el capítulo 5 Ingresos patrimoniales, que recoge 529.840,80 €, se distinguen intereses y otros gastos financieros. Se desglosan por una parte los intereses satisfechos por los préstamos concedidos a las industrias agroalimentarias de Castilla y León que suponen 511.854,89 €, y se reconocen 17.985,91 € por intereses de demora.

- En el capítulo 6 se recogen 43.579,88 € procedentes de reintegros de ayudas a Consejos Reguladores de Denominación de Origen y Asociaciones Agroalimentarias, concedidas en ejercicios anteriores y no justificadas por los mismos. También aparecen 94.659,96 € de reintegros por revisiones de precios negativas de obras.

- En el capítulo 7 las Transferencias de capital ascienden a un total de 65.042.965,00 €, desglosándose en distintos conceptos que a continuación se detallan:

Correspondiente a la transferencia nominativa a favor del I.T.A. aprobada por la La Ley 2/2021, de 22 de febrero, de los Presupuestos Generales de la Comunidad de Castilla y León para 2021, y a la cofinanciación autónoma del FEADER se reconocen derechos por un importe total de 26.979.555,00 €.



Las transferencias finalistas financiadas por el I.N.I.A. correspondientes a proyectos de investigación, se han liquidado por 636.060,91 €, importe correspondiente a las obligaciones reconocidas de los proyectos y actuaciones correspondientes a la ejecución en este ejercicio.

Las transferencias finalistas financiadas por el M.A.P.A. para ensayos de valor agronómico se han liquidado por importe de 214.167,43 €

Los ingresos correspondientes al Fondo de Compensación Interterritorial se han liquidado por un importe de 1.771.136,00 € coincidente con la cantidad presupuestada.

Procedente del Ministerio de Agricultura, Pesca y Alimentación también se han reconocido 3.135.153,17 € de la Transferencia Finalista que cofinancia el FEADER 2014-2020.

Respecto al FEDER 2014-2020 se han liquidado 167.500,00 € correspondientes a las obligaciones realizadas en ambas medidas. En medida de Infraestructuras FEDER se han reconocido 34.037,00 € y en la de Proyectos de investigación FEDER 105.548,35 €.

También FEDER, pero dentro de la Iniciativa P.O.C.T.E.P.2014-2020 se liquidan 199.968,56 € desglosado en los siguientes proyectos, SYMBIOSIS al que corresponden 34.956,32 €, REINOVA liquidado por 53.203,15 € y BIOVINO por 111.809,09 €.

Dentro de Convenios y Programas de distingue por una parte el Programa Life y por otra el Programa Marco Europeo de Investigación.

El Programa Life se liquida por 2.611,74 € del proyecto Life Green Sheep,

En el marco del Programa Marco Europeo de Investigación se están desarrollando actualmente dos proyectos, LIGNICOAT y NIVA, por los que se han reconocido derechos por importe de 11.544,53 € Y 89.250,00 € respectivamente.

Los ingresos correspondientes al FEADER se han liquidado por un total de 24.000.298,05 € en función de las obligaciones realizadas a 31 de diciembre de 2021.



- En el capítulo 8, Activos Financieros se contemplan 8.172.077,60 € de derechos reconocidos por reintegros de los préstamos concedidos a las industrias agrarias y alimentarias de Castilla y León, incluyendo amortizaciones anticipadas.

6.1.4.-CONSIDERACIÓN FISCAL

El Instituto Tecnológico Agrario de Castilla y León presenta el Impuesto de Sociedades como una entidad parcialmente exenta.

El Instituto Tecnológico Agrario de Castilla y León es un sujeto pasivo del Impuesto sobre el Valor Añadido que, en el desarrollo de su objeto social, realiza tanto operaciones no sujetas del citado Impuesto como otras operaciones sujetas y no exentas.

Son operaciones sujetas y no exentas las entregas de bienes y prestaciones de servicios realizados en el desarrollo de actividades empresariales que han determinado la expedición de facturas.

El ITACYL ha consignado en sus declaraciones del Impuesto sobre el Valor Añadido las cuotas repercutidas a terceros por entregas de bienes y prestaciones de servicios realizadas en el desarrollo de las actividades sujetas y no exentas, así como ha registrado y deducido las cuotas soportadas en las adquisiciones de bienes o servicios utilizados en la realización de dichas operaciones sujetas y no exentas.



6.1.5.- ESTRUCTURA ORGANIZATIVA

El Decreto 121/2002, de 7 de noviembre que aprueba el Reglamento del Instituto Tecnológico Agrario de Castilla y León, en el Artículo 9.1, letra d, se establece como funciones del Consejo “aprobar la organización interna del Instituto”. Así mismo, el artículo 20.1 señala que “El Instituto creará las unidades que sean necesarias para el ejercicio de las funciones que tiene atribuidas”.

La estructura de la organización es pieza clave para el desarrollo y ejecución de sus actividades y cometidos. El Consejo del Instituto ha ido perfilando la estructura más adecuada a las funciones, actividades y particularidades del mismo, en función de su atribución competencial, de las encomiendas que al mismo se realizan y de las necesidades que el sector agroalimentario va demandando. Consolidando la estructura necesaria y dando ágil respuesta a las modificaciones necesarias para conjugar eficacia y eficiencia, el Consejo, en su sesión de 27 de noviembre de 2013 aprobó la Estructura del Instituto en los siguientes términos:



ESTRUCTURA ORGÁNICA DEL INSTITUTO

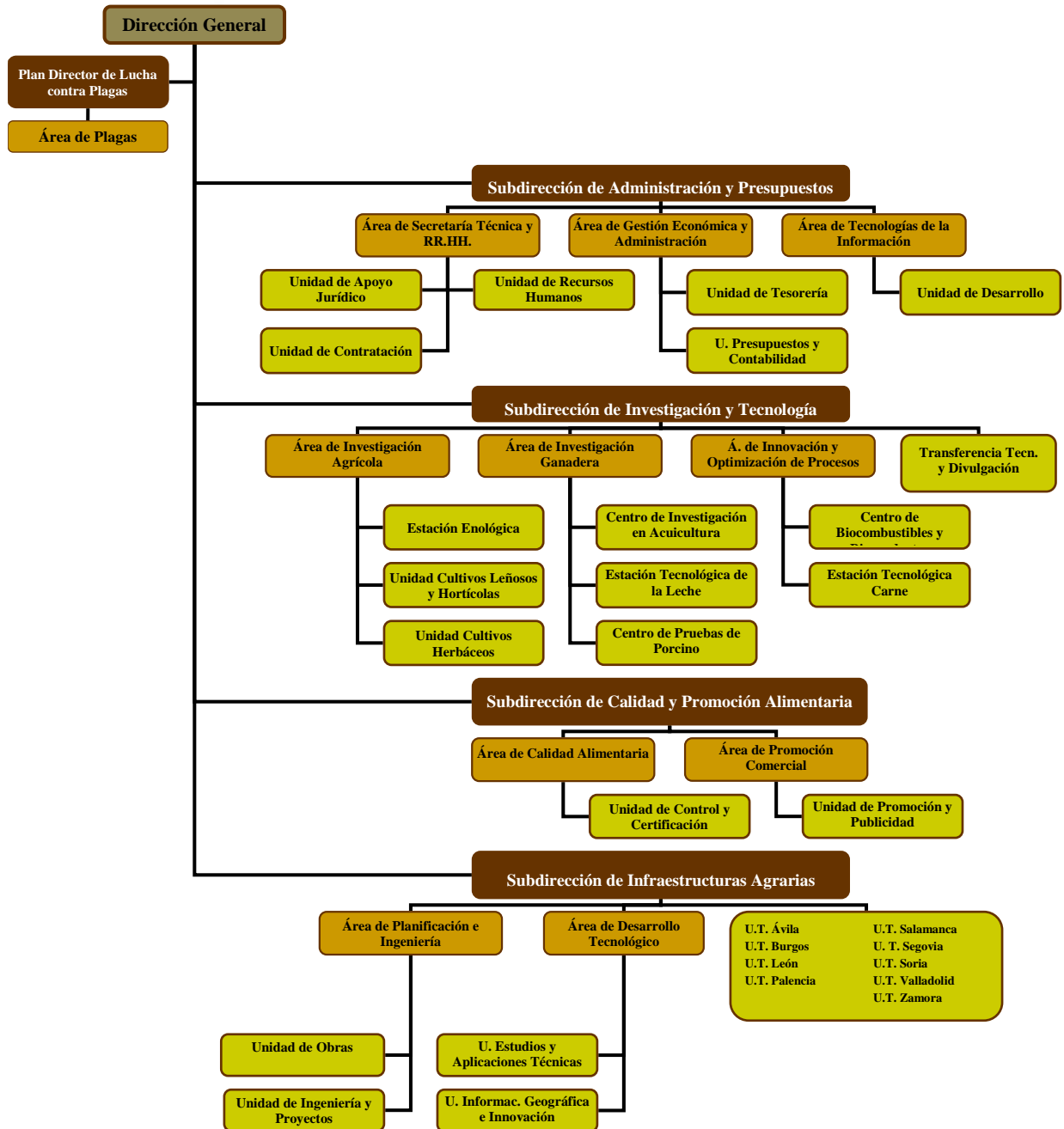



El personal del ITA proviene tanto de las contrataciones que ha realizado directamente el Instituto como de la formalización de contratos con el personal funcionario y laboral fijo de la Junta de Castilla y León que venía realizando las funciones que han sido objeto de traspaso al mismo y cuya posibilidad se recoge en la Ley de creación del ITA.

La consecución de los objetivos del Instituto bajo los principios de eficacia y eficiencia, pasa por la ordenación de los recursos humanos conjugando los puestos de trabajo estructurales y los trabajadores de carácter temporal necesarios para la eficaz ejecución de los proyectos de cada una de las áreas de actividad de la organización, todo ello basado en la alta cualificación y especialización de los recursos humanos, acorde con el carácter esencialmente técnico del propio Instituto en el ejercicio de respuesta a las demandas del Sector Agroalimentario de Castilla y León.

A 31 de diciembre de 2021, el personal de plantilla y personal con contrato temporal del ITA era la siguiente, distribuida por Dirección General y Subdirecciones:

Dirección General	
Director General	1
Secretarios de Alto cargo	2
Conductor-Ordenanza	1
Subdirección de Administración y Presupuestos	
Subdirector de Administración y Presupuestos	1
Jefe de Área	2
Jefes de Unidad	6
Técnicos	30
Ayudantes Técnicos	3
Ayudante de Administración	4
Auxiliares Administrativos	0
Conductor-Ordenanza	1
Subdirección de Calidad y Seguridad Alimentaria	
Subdirector de Calidad y Seguridad Alimentaria	1
Jefe de Área	2
Jefes de Unidad	1
Técnicos	17



Auxiliar Administrativo	2
Subdirección de Infraestructuras Agrarias	
Subdirector de Infraestructuras Agrarias	1
Jefe de Área	1
Jefes de Unidad	13
Técnicos	49
Ayudantes de Administración	1
Ayudantes Técnicos	18
Auxiliar Administrativo	2
Subdirección de Investigación y Tecnología	
Subdirector de Investigación y Tecnología	1
Jefes de Área	4
Jefes de Unidad	6
Investigadores	23
Técnicos	56
Ayudantes Técnicos	11
Oficiales	23
Ayudantes de Administración	4
Auxiliar Administrativo	1
Operarios	9
Total personal del ITA a 31 de diciembre de 2021, incluyendo personal fijo, temporal y personal investigador en formación en alta en Seguridad Social o contrato laboral.....	296



6.1.6.- DISTRIBUCIÓN DEL PERSONAL POR CATEGORIAS Y SEXOS EN MEDIA TANTO ANUAL COMO A 31 DE DICIEMBRE

Categorías	Número medio			A 31 de diciembre de 2021		
	Mujeres	Hombres	Total	Mujeres	Hombres	Total
Alto cargo		1,00	1,00		1,00	1,00
eventual						
Funcionarios						
Laborales	140,89	148,75	289,64	145,00	150,00	295,00
Estatutarios						
Otros						

6.1.7.- ENTIDAD DE LA QUE DEPENDE

El Artículo 14 de la Ley 7/2002, de 3 de mayo, por la que se crea el Instituto Tecnológico Agrario de Castilla y León (ITACYL) establece que el mismo se adscribe a la Consejería competente en materia de agricultura

6.1.8.- ENTIDADES DELGRUPO, MULTIGRUPO Y ASOCIADAS Y SU ACTIVIDAD. PORCENTAJE DE PARTICIPACIÓN EN LAS ENTIDADES CON FORMA MERCANTIL

Sin contenido

6.2. GESTIÓN INDIRECTA DE SERVICIOS PÚBLICOS, CONVENIOS Y OTRAS FORMAS DE COLABORACION

Sin contenido

6.3.- BASES DE PRESENTACIÓN DE LAS CUENTAS ANUALES

6.3.1.- IMAGEN FIEL



Las cuentas anuales se formulan a partir de los registros de las operaciones de naturaleza presupuestaria, económica, financiera y patrimonial del Sistema de Información Contable de Castilla y León (SICCAL). Las cuentas anuales comprenden el balance, la cuenta del resultado económico-patrimonial, el estado de cambios en patrimonio neto, el estado de flujos de efectivo, el estado de liquidación del presupuesto y la memoria. Se expresan en euros y se presentan de acuerdo con el contenido y con los principios contables públicos establecidos en la Orden EYH/434/2018 de 4 de abril, por la que se aprueba el Plan General de Contabilidad Pública de la Comunidad de Castilla y León, con el objeto de mostrar la imagen fiel del patrimonio, de la situación financiera, del resultado económico patrimonial y de la ejecución de su presupuesto.

6.3.2. COMPARACIÓN DE LA INFORMACIÓN

No hay causas que impidan la comparación de la información del ejercicio con el precedente

6.3.3. RAZONES E INCIDENCIA EN LAS CUENTAS ANUALES DE LOS CAMBIOS EN CRITERIOS DE CONTABILIZACIÓN Y CORRECCIÓN DE ERRORES.

Respecto a los cambios en criterios de contabilización y corrección de errores contables se derivan de la adaptación a criterios de reconocimiento y valoración indicados en el nuevo Plan General de Contabilidad Pública de la Comunidad de Castilla y León. En 2021 no hay cambios de criterio respecto a 2020.

6.3.4. INFORMACIÓN SOBRE CAMBIOS EN ESTIMACIONES CONTABLES CUANDO SEAN SIGNIFICATIVOS.

No se han efectuado cambios en las estimaciones contables utilizadas para la elaboración de las cuentas anuales

6.4. NORMAS DE RECONOCIMIENTO Y VALORACION

Las normas de reconocimiento y valoración que han sido aplicadas en la formulación de las cuentas anuales son las establecidas en la Segunda parte del Plan General de Contabilidad



Pública de la Comunidad de Castilla y León. Los criterios contables aplicados se desarrollan en los siguientes puntos:—

6.4.1.- INMOVILIZADO MATERIAL

6.4.1.1.-Criterios de activación

El inmovilizado material está constituido por activos tangibles, muebles e inmuebles, en los que concurren las siguientes características

- Posee el Instituto para su uso en la producción o suministro de bienes y servicios o para sus propios propósitos administrativos.

- Se espera que tengan una vida útil mayor a un año

Con carácter general, podrán excluirse del inmovilizado material y, por tanto, considerarse gasto del ejercicio, aquellos bienes muebles cuyo precio unitario e importancia relativa, dentro de la masa patrimonial, así lo aconsejen.

6.4.1.2.-Criterios sobre valoración inicial

Las inversiones en bienes del inmovilizado material se valoran de acuerdo con el modelo del coste y dicho importe varía en función de su forma de adquisición.

En particular, se han aplicado los siguientes criterios, entre otros:

- Los activos adquiridos mediante una transacción onerosa se valoran por su precio de adquisición; esto es, su precio de compra, incluidos los impuestos indirectos no recuperables que recaigan sobre la adquisición, así como cualquier coste directamente relacionado con la compra o puesta en condiciones del servicio del activo para el uso al que está destinado.

-En los activos adquiridos a terceros a un precio simbólico o nulo se aplicarán los criterios de valoración establecidos en la norma de reconocimiento y valoración nº18ª "Transferencias y subvenciones"



-Para los bienes adquiridos en permuta se considera el valor razonable del activo recibido y las diferencias de valoración surgidas al dar de baja el activo entregado se imputan a la cuenta del resultado económico-patrimonial.

-Los bienes aflorados como consecuencia de la realización de un inventario físico se registran por su valor razonable si no ha sido posible establecer el valor contable correspondiente a su precio de adquisición o coste de producción original e importes susceptibles de activación.

-Para los activos recibidos en adscripción o cesión gratuita se aplican los criterios de valoración indicados en la norma de reconocimiento y valoración nº19ª “Adscripciones y otras cesiones gratuitas de uso de bienes y derechos”. No obstante, se establece la presunción de que las operaciones de adscripción o cesión son por un periodo indefinido o similar a la vida económica del bien recibido.

6.4.1.3.- Criterios sobre valoración posterior. Modelo del coste.

Tras su reconocimiento inicial como activo, todos los elementos del inmovilizado material, se contabilizan a su valoración inicial, incrementado, en su caso, por los desembolsos posteriores, y descontando la amortización acumulada practicada y la corrección valorativa acumulada por deterioro que hayan sufrido a lo largo de su vida útil.

6.4.1.4.- Criterios sobre capitalización de gastos financieros.

No se activan los gastos financieros de la financiación de la adquisición o construcción del inmovilizado no financiero

6.4.1.5. Criterios sobre los costes de ampliación, modernización y mejoras.

Los costes de ampliación, modernización o mejora se incorporan al activo como mayor valor del bien cuando suponen un aumento de su capacidad, productividad o alargamiento de su vida útil. Cuando en estas operaciones se sustituyan partes del activo, se da de baja el valor contable de la parte sustituida. Si no se puede determinar con fiabilidad el valor contable de la parte sustituida, la operación se registra como una reparación.



6.4.1.6. Criterios sobre los costes de gran reparación o inspección general.

No se han registrado durante el ejercicio costes de este tipo.

6.4.1.7. Criterios sobre costes de desmantelamiento del activo y restauración de su emplazamiento.

No se han registrado durante el ejercicio costes de este tipo.

6.4.1.8. Criterios sobre la determinación del coste de los trabajos efectuados por la entidad para su inmovilizado material.

El Organismo no ha activado durante el ejercicio costes de este tipo.

6.4.1.9. Criterios sobre amortización.

Los criterios de amortización aplicados son los recogidos en el apartado segundo de la Resolución de 1.4 de diciembre de 1999 de la Intervención General de la Administración del Estado, por la que se regulan determinadas operaciones contables a realizar a fin de ejercicio: amortizaciones del inmovilizado, provisiones y periodificación de gastos e ingresos. El método general de amortización, es el método de cuota lineal.

La amortización se realiza mensualmente. El inicio de la amortización de los AF comienza a computarse el primer día del mes cuando el alta contable se realice entre los días 1 y 15 de ese mes y el primer día del mes siguiente cuando el alta se realice entre los días 16 y 31 del mes anterior

Por defecto, la base amortizable de cada elemento coincide con su valor contable, puesto que habitualmente se consideran nulos los valores residuales. El proceso de amortización se inicia en el momento de la puesta en funcionamiento del bien, tomándose como vida útil de cada clase de bienes, la correspondiente al período máximo establecido en las tablas de amortización de la normativa vigente relativa a la regulación del Impuesto de Sociedades. En la nota 6.5.2 de la Memoria se informa de la vida útil aplicada a cada clase de activo.



6.4.1.10. Criterios sobre correcciones valorativas por deterioro y reversión de las mismas.

Si existen indicios de que algún elemento del inmovilizado material pueda estar deteriorado, la corrección por deterioro de valor se determina por la cantidad que el valor contable del activo excede a su importe recuperable, siempre que la diferencia sea significativa. No se han practicado durante el ejercicio correcciones valorativas por deterioro.

6.4.2. Inversiones inmobiliarias

Se trata de inmuebles (terrenos o edificios) que se tienen para obtener rentas, plusvalías o ambas, a través de su arrendamiento o enajenación, sin que sea de estas una finalidad de la entidad.

A las inversiones inmobiliarias se les aplican los mismos criterios que los señalados para el inmovilizado material.

6.4.3. Inmovilizado intangible

6.4.3.1. Criterios de activación.

Se trata de bienes intangibles y derechos susceptibles de valoración económica de carácter no monetario y sin apariencia física que, cumpliendo las características de permanencia en el tiempo y utilización en la producción de bienes y servicios, o constituyendo una fuente de recursos de la entidad, son identificables. Es decir, son separables y susceptibles de ser enajenados, cedidos, arrendados, intercambiados o librados para su explotación; o surgen de derechos contractuales o de otros derechos legales, con independencia de que estos derechos sean transferibles o separables de otros derechos u obligaciones.

Los gastos de investigación se consideran gastos del ejercicio. No se han activado gastos de desarrollo.



Se activa como inmovilizado intangible el importe satisfecho por la propiedad, o por el derecho al uso o a la concesión del uso, de las distintas manifestaciones de la propiedad industrial o de la propiedad intelectual.

Asimismo, se activa como inmovilizado intangible el importe satisfecho por los programas informáticos, o por el derecho al uso de los mismos, cuando esté su utilización en varios ejercicios. Los programas informáticos integrados en un equipo que no puedan funcionar sin él se tratan como elementos del inmovilizado material. Este mismo criterio se aplica al sistema operativo de un ordenador.

6.4.3.2. Criterios sobre valoración inicial y valoración posterior

El Organismo aplica los mismos criterios establecidos en la norma de reconocimiento y valoración 2ª sobre "Inmovilizado material", que se detallan en el apartado 6.4.1.1 de la presente Memoria.

6.4.3.3. Criterios de amortización.

Los criterios de amortización aplicados son los recogidos en el apartado 4.1 de la presente Memoria para el inmovilizado material. En la nota 6.5.2 de la Memoria se informa de la vida útil aplicada a cada clase de activo. Ningún elemento del inmovilizado intangible se ha considerado que tiene vida útil indefinida.

6.4.3.4. Criterios sobre correcciones valorativas por deterioro y reversión de las mismas.

Si existen indicios de que algún elemento del inmovilizado inmaterial pueda estar deteriorado, la corrección por deterioro de valor se determina por la cantidad que el valor contable del activo excede a su importe recuperable, siempre que la diferencia sea significativa. No se han practicado durante el ejercicio correcciones valorativas por deterioro.

6.4.4.- Arrendamientos

Se entiende arrendamiento cualquier acuerdo, con independencia de su instrumentación jurídica, por el que el arrendador cede al arrendatario, a cambio de percibir una suma única de



dinero o una serie de pagos o cuotas, el derecho a utilizar un activo durante un periodo de tiempo determinado.

Las cuotas derivadas de los arrendamientos son reconocidas como gastos o ingresos, según proceda, en el resultado del ejercicio en que se devenguen durante el plazo del arrendamiento.

6.4.5.- Permutas

Para los bienes adquiridos en permuta, se considera el valor razonable del activo recibido y las diferencias de valoración surgidas al dar de baja el activo entregado se imputan a la cuenta del resultado económico-patrimonial.

6.4.6.- Activos y pasivos financieros

a) Clasificación y valoración de los activos y pasivos financieros.

a.1) Son activos financieros, el dinero en efectivo, los instrumentos de capital o de patrimonio neto de otra entidad y los derechos de recibir efectivo u otro activo financiero de un tercero o de intercambiar con un tercero activos o pasivos financieros en condiciones potencialmente favorables.

A efectos de su valoración, se clasifican inicialmente en alguna de las siguientes categorías:

Créditos y partidas a cobrar.

En esta categoría se incluyen los créditos por operaciones derivadas de la actividad habitual, así como otros activos financieros que no siendo instrumentos de patrimonio ni negociándose en un mercado activo, generan flujos de efectivo de importe determinado o determinable y respecto de los cuales se espera recuperar todo el desembolso realizado por la entidad, excluidas las razones imputables al deterioro crediticio.



Las fianzas y depósitos constituidos se valoran por el importe entregado, sin actualizar. Los créditos y partidas a cobrar con vencimiento a corto plazo sin tipo de interés contractual, se valoran por su valor nominal. Por su parte, las partidas a cobrar con vencimiento a largo plazo que no tengan un tipo de interés contractual se valoran por el nominal y los préstamos concedidos a largo plazo con intereses subvencionados se valoran por el importe entregado.

Los costes de transacción que sean directamente atribuibles a la adquisición de los activos financieros clasificados en esta categoría, se ha considerado de poca importancia relativa por lo se imputan directamente a resultados del ejercicio.

Las partidas a cobrar sin tipo de interés contractual que se hayan valorado inicialmente por su valor nominal, y los préstamos concedidos con intereses subvencionados que se hayan valorado inicialmente por el importe entregado, continúan valorándose por dichos importes, salvo que se hubieran deteriorado

inversiones mantenidas hasta el vencimiento.

El Organismo no tiene inversiones mantenidas hasta el vencimiento

Activos financieros a valor razonable con cambios en resultados

No ha habido durante el ejercicio activos financieros clasificados en esta categoría

Inversiones en el patrimonio de entidades del grupo, multigrupo y asociadas

El Organismo no tiene inversiones en el patrimonio de entidades del grupo, multigrupo y asociadas.

Activos financieros disponibles para la venta.

En esta categoría se incluyen todos los activos financieros que no cumplan los requisitos para ser incluidos en alguna de las categorías anteriores



Se valoran inicialmente por su valor razonable que, salvo evidencia en contrario, será el precio de la transacción, que equivaldrá al valor razonable de la contraprestación entregada más los costes de transacción que les sean directamente atribuibles.

Posteriormente a su valoración inicial, se valoran por su valor razonable, sin deducir los costes de transacción en que se pudiera incurrir en su enajenación.

Los cambios que se produzcan en el valor razonable se registrarán directamente en el patrimonio neto, hasta la enajenación o deterioro del activo financiero, momento en que se imputará a resultados.

a.2) La totalidad de los pasivos financieros, a efectos de su valoración, se clasifican inicialmente en la categoría de pasivos financieros a coste amortizado

En esta categoría se incluyen débitos y partidas a pagar por operaciones derivadas de la actividad habitual, deudas con entidades de crédito, deudas representadas en valores negociables emitidos con la intención de mantenerlos hasta el vencimiento, así como otros débitos y partidas a pagar

Como norma general, los débitos y las partidas a pagar con vencimiento a corto plazo sin interés contractual se valoran, tanto en el momento del reconocimiento inicial como posteriormente, por su valor nominal

Por su parte, tanto en el momento del reconocimiento inicial como posteriormente, las partidas a pagar con vencimiento a largo plazo que no tengan un tipo de interés contractual se valoran por el valor nominal y los préstamos recibidos a largo plazo con intereses subvencionados se valoran por el importe recibido; en ambos casos, cuando el efecto global de no actualizar los flujos no es significativo.

En todo caso, las fianzas y los depósitos recibidos se valoran siempre por el importe recibido, sin actualizar



b) Criterios aplicados para determinar la existencia de evidencia objetiva de deterioro de los activos financieros, así como de registro de corrección de valor y su reversión y la baja definitiva de activos financieros deteriorados.

En el caso de los créditos y partidas a cobrar, al menos al cierre del ejercicio, se efectúan las revisiones oportunas para detectar la necesidad de practicar correcciones valorativas por deterioro de valor, así como la conveniencia de revertirlas en aquellos casos en los que ya no sean procedentes. Tanto las correcciones de valor como las reversiones se reconocen en la cuenta del resultado económico patrimonial

c) Criterios aplicados para el registro de la baja de activos financieros y pasivos financieros.

Los activos financieros se dan de baja en cuentas cuando hayan expirado o se hayan transmitido los derechos sobre los flujos de efectivo que el activo genera, siempre que, en este último caso, se hayan transferido de forma sustancial los riesgos y ventajas inherentes a la propiedad del activo financiero. En caso de producirse una diferencia entre la contraprestación recibida y el valor contable, se imputará al resultado del ejercicio en que tenga lugar la baja en cuentas.

Por su parte, los pasivos financieros se dan de baja cuando se hayan extinguido, esto es, cuando la obligación que dio origen al correspondiente pasivo se haya cumplido o cancelado. En caso de producirse una diferencia entre el valor contable y la contraprestación entregada, se reconocerá en el resultado del ejercicio en que tenga lugar la baja en cuentas.

d) Contratos de garantía financiera

Un contrato de garantía financiera es un contrato que exige que el emisor efectúe pagos para rembolsar al tenedor por la pérdida en la que incurre cuando un deudor específico incumpla su obligación de pago, de acuerdo con las condiciones, originales o modificadas, de un instrumento de deuda, tal como una fianza o un aval. El emisor de un contrato de garantía financiera registra las comisiones o primas a percibir conforme se devenguen, imputándose a



resultados como ingreso financiero, de forma lineal a lo largo de la vida de la garantía. Los avales y demás garantías concedidas se provisionan por la parte del importe a desembolsar al beneficiario que se estime no recuperable.

e) Inversiones en entidades del grupo, multigrupo y asociadas: criterio aplicado para registrar las correcciones valorativas por deterioro.

El Instituto no tiene inversiones en el patrimonio de entidades del grupo, multigrupo y asociadas.

f) Criterios empleados en la determinación de los ingresos o gastos procedentes de las distintas categorías de instrumentos financieros.

El Instituto no tiene instrumentos financieros.

6.4.7.- Coberturas contables.

El Instituto no tiene instrumentos de cobertura

6.4.8.- Existencias.

El Instituto cuenta con existencias por importe de 174.368.160,91 € correspondiente a los Activos construidos o adquiridos para otras entidades, en construcción pendientes de entregas, valoradas a su precio de adquisición

6.4.9.- Activos construidos o adquiridos para otras entidades.

La Ley 2/2017, de 4 de julio, de Medidas Tributarias y Administrativas modificó el artículo 2 de la Ley 7/2002, de 3 de mayo, de creación del Instituto Tecnológico Agrario de Castilla y León, en el sentido de atribuir a la referida entidad competencia en materia de desarrollo de las zonas regables, en lo que respecta a las infraestructuras de nuevos regadíos y modernización de los existentes, de modo que sobre esta materia el Instituto Tecnológico Agrario de Castilla y León tiene las competencias para desarrollar actuaciones en el marco de este contenido, siempre que se incluyan en los instrumentos de planificación de las infraestructuras rurales para determinar



que sea esta entidad la que se encargue de su ejecución. El principal instrumento de planificación para el ITACyL es el Plan Anual, que recoge cada año las actuaciones que son competencia de desarrollo por este ente.

La ejecución de las actuaciones se desarrolla, en virtud de lo establecido en la Ley 1/2014, de 19 de marzo, Agraria de Castilla y León Agraria de Castilla y León, mediante la realización de convenios con las Comunidades de Regantes, con las comunidades de regantes y SEIASA, en virtud de lo establecido en el convenio marco suscrito por EL Consejera de Agricultura y Ganadería y la Ministra de Agricultura, Pesca, Alimentación y Medio Ambiente el 5 de mayo de 2017, o en aplicación de la Ley de Reforma y Desarrollo Agrario. En cualquier caso, la ejecución de infraestructuras por el ITACyL contempla la entrega de las obras una vez finalizadas a los usuarios para que sean estos los que lleven a cabo su mantenimiento y explotación, entrega que se realiza a través de la Dirección General de Desarrollo Rural. para las actuaciones que en el pasado se realizaron mediante encomienda de gestión, y directamente para las que se desarrollan en virtud del ejercicio de las competencias del ITACyL.

El importe en 2021 asciende a 174.368.160,91 €

6.4.10.- Transacciones en moneda extranjera.

Las transacciones en moneda extranjera se registran en el momento de su reconocimiento inicial en euros, aplicando al importe correspondiente en moneda extranjera el tipo de cambio al contado existente en la fecha de la operación.

El Instituto no dispone de saldos denominados en moneda extranjera

6.4.11.- Ingresos y gastos.

Los ingresos y gastos del ejercicio se reconocen en función de la corriente real de bienes y servicios que los mismos representan, y no en el momento en que se produzca la corriente monetaria o financiera derivada de aquéllos.



Presupuestariamente, los ingresos y gastos se incorporan a la liquidación presupuestaria en el momento en que se produce el acto administrativo de reconocimiento de los respectivos derechos y obligaciones.

Al menos a la fecha de cierre del período, aunque no hayan sido dictados los mencionados actos, también deberán reconocerse en la cuenta del resultado económico-patrimonial o en el estado de cambios en el patrimonio neto los gastos e ingresos devengados hasta dicha fecha.

En este sentido, al final del ejercicio, los gastos devengados de naturaleza no financiera hasta dicha fecha que no hayan sido imputados al presupuesto se mediante la cuenta 413 "Acreedores por operaciones devengadas.

6.4.12.- Provisiones y contingencias

Se reconoce una provisión cuando el Organismo tiene una obligación presente (legal, contractual o implícita) resultado de un suceso pasado que, probablemente, implicará la entrega de unos recursos que se pueden estimar de forma fiable.

Las provisiones se registran por la mejor estimación del desembolso que se espera sea necesario para cancelar la obligación presente.

Para la cuantificación de las provisiones, se recurre a informes internos y a la experiencia de la entidad en sucesos similares, que permitan establecer la base de las estimaciones de cada uno de los desenlaces posibles, así como de su efecto financiero.

En 2021 se registran:

- 10.856.252,19 € por deterioro de valor de créditos a largo plazo
- 1.289.792,88 € por deterioro de valor de créditos a corto plazo
- 339.164,74 € por las ventas



- 15.000,00 € por responsabilidades.

6.4.13.- Transferencias y subvenciones

6.4.13.1.- Transferencias y subvenciones recibidas.

Las transferencias se imputan al resultado del ejercicio en que se reconocen

Las subvenciones que tengan carácter reintegrable se registran como pasivos hasta que cumplan las condiciones para considerarse no reintegrable, mientras que las subvenciones no reintegrables se registran como ingresos directamente imputados al patrimonio neto y se reconocen como ingresos del ejercicio sobre una base sistemática y racional de forma correlacionada con los gastos derivados de la subvención.

A estos efectos, una subvención se considera no reintegrable cuando existe un acuerdo individualizado de concesión de la subvención y se han cumplido todas las condiciones establecidas para su concesión y no existen dudas razonables de que se cobrará.

Las transferencias y subvenciones de carácter monetario se valoran por el valor razonable del importe concedido referido al momento de su reconocimiento. Por su parte, las transferencias y subvenciones de carácter no monetario o en especie se valoran por el valor razonable del elemento recibido en reconocimiento.

Las subvenciones no reintegrables relacionadas con la adquisición del inmovilizado material, se imputan como ingresos del ejercicio.

Por otra parte, las subvenciones no reintegrables relacionadas con gastos específicos se reconocen en la cuenta del resultado económico patrimonial en el mismo ejercicio en que se devengan los correspondientes gastos.



6.4.13.2.- Transferencias y subvenciones otorgadas

Las transferencias y subvenciones otorgadas se contabilizan como gastos en el momento en que se tenga constancia de que se han cumplido las condiciones establecidas para su percepción.

6.4.14.- Actividades conjuntas.

El Instituto no ha realizado durante el ejercicio actividades conjuntas que no requieren la constitución de una persona jurídica independiente de la misma.

6.4.15.- Activos en estado de venta.

No existen activos en estado de venta.

6.5.-IMOVILIZADO MATERIAL

6.5.1.- Inmovilizado material

DESCRIPCIÓN	SALDO INICIAL	ENTRADAS	AUMENTOS POR TRASPASO	SALIDAS	DISMINUCIÓN POR TRASPASO	CORRECCIÓN POR DETERIORO	AMORTIZACIÓN	SALDO FINAL
TERRENOS Y B. NATURALES	2.666.843,59			38.934,40				2.627.909,19
CONSTRUCCIONES	29.460.306,38	89.958,46		74.732,92			823.545,29	28.651.986,63
MAQUINARIA Y UTILLAJE	431.962,45	122.913,59		28,32			76.381,16	478.466,56
INSTALACIONES	683.530,39	75.629,73		2.508,00			99.049,55	657.602,57
MOBILIARIO	52.311,32	13.097,09					14.108,79	51.299,62
E.P.I.	342.334,33	102.354,56		419,93			128.445,35	315.823,61
ELEMENTOS DE TRANSPORTE	358.860,26	42.577,16					42.720,67	358.716,75
OTRO INMOVILIZADO MATERIAL	2.667.002,95	646.758,01		135,30			456.566,88	2.857.058,78
OTRO INMOVILIZADO MATERIAL.O.D	133.846,01							133.846,01
TOTAL	36.796.997,68	1.093.288,60	0,00	116.758,87	0,00	0,00	1.640.817,69	36.132.709,72

6.5.2. Bienes recibidos o entregados en adscripción y cesión

2. Información sobre:



2.a) Costes estimados de desmantelamiento del activo y de la restauración de su emplazamiento, incluidos como mayor valor de los activos, así como grandes reparaciones o inspecciones generales incorporadas, especificando las circunstancias que se han tenido en cuenta para su valoración.

En este ejercicio no se han registrado este tipo de costes.

Se ha producido en 2021 una baja parcial por reversión a JCYL de 77.988,61 € del valor de la construcción del edificio de la Unidad Territorial de Segovia, y 38.934,40 € del valor del terreno de la misma, por Orden EYH de 26 de octubre de 2021.

2.b) Vidas útiles empleadas en los diferentes tipos de elementos del inmovilizado material de acuerdo con la estructura que se detalla a continuación.

CÓD. CLASE DE ACTIVO	CÓD. TIPO DE BIEN	DENOMINACIÓN CUENTAS P.G.C.P. / CLASE DE ACTIVO / TIPO DE BIEN / SUBTIPO DE BIEN	VIDA ÚTIL
		20 INVERSIONES DESTINADAS AL USO GENERAL	
Z01200		Terrenos y bienes naturales, uso general	
	0014	Terrenos y bienes naturales	
Z01201		Infraestructuras y bienes destinados al uso general	
	0015	Infraestructuras de uso general	
		22 INMOVILIZACIONES MATERIALES	
Z01220		Terrenos y bienes naturales	
	0014	Terrenos y bienes naturales	
	0003	Edificios administrativos: oficinas, almacenes	50
	0007	Edificios de protección medioambiental	50
	0008	Edificios industriales: Almacenes, silos, laboratorios, parques de maquinaria	50
			20
	0010	Invernaderos, parques, viveros...	
	0011	Vallados	40
	0012	Viales, patios, aparcamientos	40
	0013	Pozos	68
Z0122199		Construcciones en curso	
	0003	Edificios administrativos: oficinas, almacenes	
	0010	Invernaderos, parques, viveros...	
	0012	Viales, patios, aparcamientos	



CÓD. CLASE DE ACTIVO	CÓD. TIPO DE BIEN	DENOMINACIÓN CUENTAS P.G.C.P. / CLASE DE ACTIVO / TIPO DE BIEN / SUBTIPO DE BIEN	VIDA ÚTIL
	0013	Pozos	
Z04223		Maquinaria	
	2301	Maquinaria	10
Z04224		Instalaciones	
	2402	Inst. Eléctricas: Grupos electrógenos y auxiliares	20
	2404	Tratamiento aire, agua, vapor, combust., calefacción, refrigeración	18
	2405	Inst. de Telecom.: Telef. Megafon. Telegr. Telev.	10
	2406	Inst. Seguridad: Secur., detección, extinc. Incendios	10
	2501	Herramientas y útiles	8
Z04226		Mobiliario	
	2601	Mobiliario, enseres y equipos de oficina (no ordenadores)	10
Z08227		Equipos para procesos de información	
	2701	Ordenador personal y accesorios	4
	2702	Servidores, accesorios y periféricos	6
	2703	Tratamiento de imagen, sonido y voz	8
Z06228		Elementos de transporte	
	2801	Vehículos automóviles	10
	2802	Furgonetas, camiones ligeros	10
			20
	2806	Remolques	
	2808	Otros elementos de transporte	10
Z07229		Semovientes	
	2911	Semovientes	20
Z09229		Otro inmovilizado material	
	2901	Equipos de laboratorio y ensayo	14
	2904	Otro inmovilizado material	20

2.c) Cambios de estimación que afecten a valores residuales, a los costes estimados de desmantelamiento del activo y la restauración de su emplazamiento, vidas útiles y métodos de amortización, así como grandes reparaciones o inspecciones generales.

Sin datos durante el presente ejercicio

2.d) Importe de los gastos financieros capitalizados, en su caso, en el ejercicio.

No se han registrado este tipo de gastos.

2.e) El criterio utilizado para determinar el valor razonable de los bienes es que se valoran de acuerdo con el modelo del coste



2.f) Corrección valorativa por deterioro de cuantía significativa, reconocida o revertida durante el ejercicio para un inmovilizado material individual.

No hay en 2021

2.g) Bienes recibidos en adscripción, a nivel partida de balance, con indicación, de su valor activado, amortización y correcciones valorativas por deterioro acumuladas.

No hay en 2021

2.h) Identificación de los entes a los que se haya entregado bienes en adscripción.

No se han realizado adscripciones en el presente ejercicio.

2.i) Identificación de los bienes recibidos en cesión durante el ejercicio

No existen operaciones de este tipo en 2021

2.j) Identificación de los entes a los que se haya entregado bienes en cesión durante el ejercicio.

No existen operaciones de este tipo en 2021

2.k) Arrendamientos financieros y otras operaciones de naturaleza similar de importe significativo sobre bienes del inmovilizado material, sin perjuicio de la información requerida en otras partes de la memoria.

No existen operaciones de este tipo en el Instituto

2.l) Bienes que se encuentren destinados al uso general, distinguiendo entre infraestructuras y bienes del patrimonio histórico.

No existen operaciones de este tipo en el Instituto

2.m) Valor activado en el ejercicio de los bienes construidos por la entidad cuando sea de un importe significativo

No existen operaciones de este tipo en el Instituto



2.n) Cualquier otra circunstancia de carácter sustantivo que afecte a bienes del inmovilizado material, tal como garantías, restricciones de titularidad, litigios y situaciones análogas.

No existen operaciones de este tipo en el Instituto

6.6. INVERSIONES INMOBILIARIAS

El Instituto no tiene registrados en el balance bienes de esta clase.

6.7. INMOVILIZADO INTANGIBLE

1. Análisis del movimiento durante el ejercicio

2. Información sobre:

DESCRIPCIÓN	SALDO INICIAL	ENTRADAS	AUMENTOS POR TRASPASO	SALIDAS	DISMINUCIÓN POR TRASPASO	CORRECCIÓN POR DETERIORO	AMORTIZACIONES	SALDO FINAL
PROPIEDAD INDUSTRIAL	0,00							0,00
APLICACIONES INFORMÁTICAS	516.620,98	221.093,12					238.917,34	498.796,76
PROPIEDAD INTELECTUAL	0,00							0,00
OTRO INMOVILIZADO INTANGIBLE POR OP.DEV.	27.671,16	2.230.663,12		2.139.861,45				118.472,83
TOTAL	544.292,14	2.451.756,24	0,00	2.139.861,45	0,00	0,00	238.917,34	617.269,59

2.a) Vidas útiles empleadas en los diferentes tipos de elementos del inmovilizado intangible de acuerdo con la estructura que se detalla a continuación

CÓD. CLASE DE ACTIVO	CÓD. TIPO DE BIEN	DENOMINACIÓN CUENTAS P.G.C.P. / CLASE DE ACTIVO / TIPO DE BIEN / SUBTIPO DE BIEN	VIDA ÚTIL
		21 INMOVILIZACIONES INMATERIALES	
Z02210		Gastos de investigación y desarrollo	
	1001	Gastos de investigación y desarrollo	5
Z02212		Propiedad industrial	
	1201	Propiedad industrial	10
Z02215		Aplicaciones informáticas	
	1501	Sistemas y programas informáticos	5
Z02216		Propiedad intelectual	
	1601	Propiedad intelectual	5



2.b) Cambios de estimación que afecten a valores residuales, vidas útiles y métodos de amortización _____

El Instituto no tiene este tipo de operaciones en el presente ejercicio

2.c) Importe de los gastos financieros capitalizados, en su caso, en el ejercicio.

El Instituto no ha registrado este tipo de gastos.

2.d) Criterio utilizado para determinar el valor razonable de los bienes valorados de acuerdo con el modelo de revalorización, en particular del ejercicio en que se ha efectuado la última revalorización

Las inversiones en bienes del inmovilizado intangible se valoran de acuerdo con el modelo del coste

2.f) Corrección valorativa por deterioro de cuantía significativa, reconocida o revertida durante el ejercicio para un inmovilizado intangible individual.

El Instituto no ha registrado correcciones de este tipo en el presente ejercicio

2.g) Importe agregado de los desembolsos por investigación y desarrollo que se han reconocido como gastos durante el ejercicio.

Se han reconocido durante el ejercicio 4.126.124,21 Euros como gastos de investigación y desarrollo que se han imputado directamente a gastos del ejercicio.

2.h) Cualquier otra circunstancia de carácter sustantivo que afecte al inmovilizado intangible, tal como garantías, restricciones de titularidad, litigios y situaciones análogas.

El Instituto no ha registrado este tipo de operaciones.

6.8. ARRENDAMIENTOS FINANCIEROS Y OTRAS OPERACIONES DE NATURALEZA SIMILAR

El Instituto no ha registrado este tipo de operaciones.

6.9. ACTIVOS FINANCIEROS

1.a)-Información relacionada con el balance. Se reflejan sin considerar los deterioros

Categorías	Clases
------------	--------



	Activos financieros a L.P.		Activos financieros a C.P.		Total
	Otras inversiones		Otras inversiones		
	EJ N	EJ N-1	EJ N	EJ N-1	
Créditos y partidas a cobrar	33.383.486,41	41.177.294,01	7.778.807,61	8.157.077,61	49.334.371,62
Activos financieros disponibles para la venta	24.512,00	24.512,00			24.512,00
Total	33.407.998,41	41.177.294,01	7.778.807,61	8.157.077,61	49.358.883,62

1.b)-No se ha producido reclasificación de activos financieros

1.c)-Activos financieros entregados en garantía. Sin contenido

Las correcciones por deterioro de valor son las siguientes:

Clases de activos financieros	Movimiento cuentas correctoras			
	Saldo inicial	Disminuciones de valor por deterioro crediticio del ejercicio	Reversión del deterioro crediticio	Saldo final
Activos financieros a L.P.	33.383.486,41	452.875,00		33.836.361,41
Activos financieros a C.P.	7.778.807,61	37.950,75		7.816.758,36
TOTAL	41.162.294,02	490.825,75		41.653.119,77

2.-Información relacionada con la cuenta del resultado económico-patrimonial

Clases de activos financieros	Ingresos	Gastos	Resultado Neto
Activos financieros a C.P.	574.424,63	51.698,48	522.726,15
Activos financieros disponibles para la venta	0	0	0

3.- Información sobre los riesgos de tipo de cambio y de tipo de interés

a) riesgo de tipo de cambio

No existen operaciones en moneda extranjera

b) Riesgo de tipo de interés

Todas las operaciones son a tipo de interés variable

4.- Otra información



Importe de deudas con garantía real y deudas impagadas durante el ejercicio y situación del impago a fecha de formulación de las cuentas.

DESCRIPCIÓN	VALOR A 31 DE DICIEMBRE	INTERESES DEVENGADOS Y NO COBRADOS	AMORTIZACIONES DEVENGADAS Y NO COBRADAS
Ganados Fermín S.L. (3)	2.132.060,00		
DIBAQ DIPROTEG, S.A.+CUATERNIA	102.897,90		135.000,00
Bodegas Riberas de Pelazas S.L	56.250,00	5.699,71	56.250,00
Agrovalles 2000 S.L.	75.000,00	7.599,60	75.000,00
Patatas Fritas Soria Garijo Baigorri	6.250,00		
Conservas y Salazones de Pescado ELKANO S.A.	75.000,00	7.599,60	75.000,00
González González, Daniel.	7.500,00	759,96	7.500,00
Bodegas Ribera de Pelazas S.L	32.875,00	3.331,16	32.875,00
Gexvall Sociedad Cooperativa	75.000,00	7.599,60	75.000,00
Harinera Arandina S.A.	-		
Industrias Cárnicas Iglesias	123.263,91		
Patatas fritas Soria Garijo Baigorri S.L.	8.750,00		
Cillar de Silos s.l.	210.000,00		
El Gran Cardenal S.A.	650.000,00	2.863,02	162.500,00
Harinera Arandina s.a.	750.000,00		
Elgorriaga Brands s.a.	1.500.000,00		
Pago Traslagares s.l.	84.573,52		
Reina Kilama s.l.	50.000,00		
Aperitivos y Extrusionados	798.918,49		
Naturpellet s.l.	3.476.100,00		
Pallet tama, s.l	1.003.500,00		
Jamones Segovia S.A.	1.739.500,00		



DESCRIPCIÓN	VALOR A 31 DE DICIEMBRE	INTERESES DEVENGADOS Y NO COBRADOS	AMORTIZACIONES DEVENGADAS Y NO COBRADAS
B.y V. Mayor de Castilla (antes S.V.Hugad)	250.000,00		
Molinos del duero y cia.	250.000,00		
Industrias Cárnicas Iglesias s.a.	550.000,00		
Hijos de Salvador Rodríguez s.a.	2.250.000,00		
Fábrica de Embutidos y Jamones Ezequiel	200.000,00		
Hortalizas los Claveles Sociedad Civil	109.375,00		15.692,76
Piedra Los Mártires	494.995,69		86.319,75
Soria Natural s.a.	867.062,50	3.554,26	173.412,50
Piñones García Nieto c.b.	125.000,00	1.012,90	25.000,00
Pallet tama, s.l	2.353.848,44		
Quesería ibérica s.l.	500.000,00	4.051,60	100.000,00
Caracoles de Soria s.l.	31.250,00	296,61	6.250,00
Ibéricos Jamogar S.L.	93.750,00		
Cillar de Silos s.l.	143.000,00		
Iberian star foods	145.756,91	597,49	29.151,38
Mariano Pascual	121.875,00		
Quesos Cerrato s.c.	957.108,75		
Precosan s.l.	84.375,00		
Miel Yordas s.l.	112.500,00		
Productos Ibéricos Calderón Ramos S.L.	1.875.000,00		
Hijos de Alberto Gutiérrez S.A	196.875,00		
Oscar Mínguez Soto	47.381,25		
SAT Nufri	7.812.500,00		
Bodegas Veganzones s.l.	156.250,00		



DESCRIPCIÓN	VALOR A 31 DE DICIEMBRE	INTERESES DEVENGADOS Y NO COBRADOS	AMORTIZACIONES DEVENGADAS Y NO COBRADAS
Dehesa Grande s.a.	122.518,75		
Yemas de Santa Teresa s.a.	125.000,00		
Pedro Álvarez s.l.	312.500,00		
Embutidos La Hoguera s.a.	445.795,61		
Huevos de Campos s.l.	132.438,98		
Europraliné S.L.	1.959.916,57		
Elgorriaga Brands s.a.	1.200.000,00		
EMBUTIDOS FERMIN S.L.	445.055,97	15.834,34	4.588,21
EMBUTIDOS FERMIN S.L.	3.024.133,91	107.593,61	31.176,64
EMBUTIDOS FERMIN S.L.	709.591,86	25.246,09	7.315,38
TOTAL CRÉDITOS 2021	41.162.294,02	193.639,61	1.098.031,62



6.10. PASIVOS FINANCIEROS

10.1.a) Situación y movimientos de las deudas. Deudas a coste amortizado

ENTIDAD FINANCIERA	T.I.E.	DEUDAS AL 1 DE ENERO		CREACIONES		INTERESES DEVENGADOS SEGÚN T.I.E.		INTERESES CANCEL.	DIFERENCIAS DE CAMBIO		DISMINUCIONES		DEUDAS A 31 DE DICIEMBRE	
		COSTE AMORT.	INTERESES EXPLÍCITOS	EFFECTIVO	GASTOS	EXPLÍCITOS	RESTO		DEL COSTE AMORT.	INTERESES EXPLÍCITOS	VALOR CONTABLE	RESULTADO	COSTE AMORTIZADO	INTERES EXPLÍCITO
CAJAMAR REF.2010+2011	4,473%	1.260.547,75	0,00	0,00	0,00	47.671,73	0,00	47.671,73	0,00	0,00	766.908,88	766.908,88	493.638,87	0,00
BEI 82527-219363	0,067%	5.725.000,00	0,00	0,00	0,00	0,00	0,00	0,00	0,00	0,00	1.145.000,00	1.145.000,00	4.580.000,00	0,00
BEI 82527-221394	0,063%	8.990.625,00	0,00	0,00	0,00	0,00	0,00	0,00	0,00	0,00	1.798.125,00	1.798.125,00	7.192.500,00	0,00
BEI 82527-222359	0,016%	6.750.000,00	0,00	0,00	0,00	0,00	0,00	0,00	0,00	0,00	1.350.000,00	1.350.000,00	5.400.000,00	0,00
BEI 82527-247435	0,000%	7.433.542,01	0,00	0,00	0,00	0,00	0,00	0,00	0,00	0,00	1.238.923,67	1.238.923,67	6.194.618,34	0,00
BEI 83502-271702	0,000%	3.957.930,76	0,00	0,00	0,00	0,00	0,00	0,00	0,00	0,00	659.655,13	659.655,13	3.298.275,63	0,00
BEI 84131-274296	0,000%	6.309.912,09	0,00	0,00	0,00	0,00	0,00	0,00	0,00	0,00	1.051.652,02	1.051.652,02	5.258.260,07	0,00
UCAR 2012														
UCAR REFINANC.2012	0,560%	1.600.000,00	0,00	0,00	0,00	6.745,25	0,00	6.745,25	0,00	0,00	200.000,00	200.000,00	1.400.000,00	0,00
TOTAL		42.027.557,61	0,00	0,00	0,00	54.416,98	0,00	54.416,98	0,00	0,00	8.210.264,70	8.210.264,70	33.817.292,91	0,00

Hasta el ejercicio 2020 este importe estaba en la cuenta 55520000. En 2020 se contabilizó un SA pasando el importe a la cuenta 17000000. En 2021 se anuló el SA de 2020 (desde Contabilidad nos dijeron que estaba mal contabilizado en 2020) volviendo a quedar el importe en la cuenta 55520000. En 2022 se regularizarán las cuentas quedando liquidada la cuenta 55520000



10.1 b) Situación y movimientos de las deudas. Deudas a valor razonable

SIN DATOS

10.1.c) Situación y movimientos de las deudas. Resumen por categorías.

ENTIDAD FINANCIERA	LARGO PLAZO		CORTO PLAZO		TOTAL	
	DEUDAS CON ENTIDADES DE CRÉDITO		DEUDAS CON ENTIDADES DE CRÉDITO			
	EJN	EJN-1	EJN	EJN-1	EJN	EJN-1
CAJAMAR REF.2010+2011	0,00	357.003,88	493.638,87	903.543,87	493.638,87	1.260.547,75
BEI 82527-219363	3.435.000,00	4.580.000,00	1.145.000,00	1.145.000,00	4.580.000,00	5.725.000,00
BEI 82527-221394	5.394.375,00	7.192.500,00	1.798.125,00	1.798.125,00	7.192.500,00	8.990.625,00
BEI 82527-222359	4.050.000,00	5.400.000,00	1.350.000,00	1.350.000,00	5.400.000,00	6.750.000,00
BEI 82527-247435	4.955.694,67	6.194.618,34	1.238.923,67	1.238.923,67	6.194.618,34	7.433.542,01
BEI 83502-271702	2.638.620,50	3.298.275,63	659.655,13	659.655,13	3.298.275,63	3.957.930,76
BEI 84131-274296	4.206.608,05	5.258.260,07	1.051.652,02	1.051.652,02	5.258.260,07	6.309.912,09
UCAR REFINANC.2012	1.200.000,00	1.400.000,00	200.000,00	200.000,00	1.400.000,00	1.600.000,00
TOTAL	25.880.298,22	33.680.657,92	7.936.994,69	8.346.899,69	33.817.292,91	42.027.557,61

Corregido siguiendo indicaciones del Consejo de Cuentas. Error en la memoria de 2020

2.- Líneas de crédito. El Instituto no tiene Líneas de crédito

3.- Información sobre los riesgos de tipo de cambio y de tipo de interés

a) riesgo de tipo de cambio

No existen operaciones en moneda extranjera

b) Riesgo de tipo de interés

Todas las operaciones son a tipo de interés variable



4.- Avaluos y otras garantías concedidas. No hay en 2021

6.11. COBERTURAS CONTABLES

El Instituto no ha registrado este tipo de operaciones

6.12. ACTIVOS CONSTRUIDOS O ADQUIRIDOS PARA OTRAS ENTIDADES Y OTRAS EXISTENCIAS

Activos construidos para otras entidades	Importe inicial	Altas	Entregas	Saldo
	153.069.523,84	44.853.716,57	23.555.079,50	174.368.160,91

El nº de cuenta de balance es dentro de Activo Corriente, existencias:

37000000 ACTIVOS CONSTRUIDOS O ADQUIR PARA OTRAS ENTIDADES

6.13. MONEDA EXTRANJERA

El Instituto no ha registrado este tipo de operaciones

6.14 TRANSFERENCIAS, SUBVENCIONES Y OTROS INGRESOS Y GASTOS

1.-Transferencias y subvenciones recibidas.

Durante el ejercicio 2021 el ITACYL ha reconocido en concepto de transferencias y subvenciones los importes que se detallan a continuación:

DESCRIPCIÓN	CONCEDENTE	IMPORTE RECONOCIDO	NORMATIVA
Tranferencia Corriente JCYL	Junta de Castilla y León	8.828.427,22	Ley 2/2021, de 22 de febrero. Presupuestos Generales CyL
TOTAL TRANSFERENCIAS CORRIENTES		8.828.427,22	
Tranferencia Capital JCYL	Junta de Castilla y León	26.979.555,00	Ley 2/2021, de 22 de febrero. Presupuestos Generales CyL
Proyectos de Investigación Agraria	Agencia Estatal de investigación	636.060,91	Convocatorias Ayudas Proyectos Investigación
T.F Ensayos Valor Agronómico	Ministerio de Agricultura, Pesca y Alimentación	214.167,43	Asignación Consejo de Ministros
Fondo de Compensación Interterritorial	Ministerio de Política Territorial y Administración Pública	1.771.136,00	La Ley 22/2001, de 27 de diciembre, reguladora de los F.C.I.
T.F. Cofinanciación FEADER 201-2020	Ministerio de Agricultura, Pesca y Alimentación	5.473.257,31	Aprobado por la Comisión Europea el 25 de agosto de 2015
FEADER 2014-2020	Comisión Europea	24.000.298,05	Aprobado por la Comisión Europea el 25 de agosto de 2015
FEDER Programa Operativo 2014-2020	Comisión Europea	139.585,35	Decisión de Ejecución de la Comisión Europea C(2015)4921
FEDER POCTEP 2014-2020	Comisión Europea	199.968,56	Decisión de la Comisión C(2007) 5165 de 25.10.2007



DESCRIPCIÓN	CONCEDENTE	IMPORTE RECONOCIDO	NORMATIVA
Programa Marco Europeo de Investigación	Comisión Europea	100.794,53	Reglamento de Horizonte 2020 aprobado por el Consejo de Competitividad el 3 de diciembre de 2013.
Programa LIFE	Comisión Europea	2.611,74	Reglamento (UE) N° 1293/2013 Parlamento Europeo y del Consejo de 11 de diciembre de 2013
Comunidades de Regantes	Comunidades de Regantes	5.511.826,74	Convenios Administrativo
Reembolso CIEMAT	CIEMAT	13.703,38	
TOTAL TRANSFERENCIAS DE CAPITAL		65.042.965,00	

2) Transferencias y subvenciones concedidas.

Durante el ejercicio 2021 se han convocado las siguientes subvenciones:

Acuerdo de 11 de noviembre de 2021 de la Junta de Castilla y León por la que se autorizó al Instituto Tecnológico Agrario de Castilla y León la concesión directa de una subvención a favor de la Cámara Oficial de Comercio, Industria y Servicios de Valladolid, a través de la Escuela Internacional de Cocina Fernando Pérez, para la puesta en marcha de un proyecto que contempla diferentes aspectos en materia de innovación y promoción gastronómica en base a materias primas y alimentos de calidad de Castilla y León.

Subvención directa a las entidades sin ánimo de lucro Federación del Banco de Alimentos de Castilla y León, Cáritas Diocesana Autonómica de Castilla y León y Cruz Roja Española de Castilla y León, con el objetivo de Contribuir a financiar la ejecución de los proyectos que las entidades Federación del Banco de Alimentos de Castilla y León, Cáritas Diocesana Autonómica de Castilla y León y Cruz Roja Española de Castilla y León pretenden realizar, consistentes en una acción específica dirigida a favorecer a las personas más desfavorecidas mediante la adquisición y posterior reparto y entrega, de los productos de primera necesidad, amparados bajo la marca de garantía Tierra de Sabor y de la industria agroalimentaria adherida, poniendo en valor su compromiso social

Aportación económica a las actividades promovidas por los Consejos Reguladores y demás Asociaciones Sectoriales Alimentarias para el desarrollo de programas voluntarios de fomento y divulgación de la calidad alimentaria con los objetivos de:



- Apoyar la elaboración de estudios para promover el reconocimiento de figuras de calidad diferenciadas de productos agroalimentarios.
- Control de la calidad alimentaria.
- Promoción y publicidad de la calidad alimentaria

Durante el ejercicio 2021 el ITACYL ha reconocido en concepto de transferencias y subvenciones los importes que se detallan a continuación:

DESCRIPCIÓN	RECEPTOR	IMPORTE OBLIGADO	NORMATIVA
ANTICIPO AYUD DIRECTA CAMARA COMERCIO-INDUSTRIA V	CAMARA OF.COMERC.IND.Y SERV.VALLADO	300.000,00	Art. 22.2c) de la Ley 38/2003, de 17 de noviembre, General de Subvenciones, y 31.1 de la Ley 5/2008, de 25 de septiembre, de Subvenciones de Comunidad de Castilla y León.Art.3 Ley 7/2002, de 3 de mayo, de creación del Instituto Tecnológico Agrario de Castilla y León
AYUDA DIRECTA BANCO DE ALIMENTOS DE CYL	FED.BANCO DE ALIMENTOS DE CYL	73.000,00	Art. 22.2c) de la Ley 38/2003, de 17 de noviembre, General de Subvenciones, y 31.1 de la Ley 5/2008, de 25 de septiembre, de Subvenciones de Comunidad de Castilla y León.Art.3 Ley 7/2002, de 3 de mayo, de creación del Instituto Tecnológico Agrario de Castilla y León
AYUDA DIRECTA CRUZ ROJA DE CASTILLA Y LEÓN	CRUZ ROJA DE CASTILLA Y LEÓN	73.000,00	Art. 22.2c) de la Ley 38/2003, de 17 de noviembre, General de Subvenciones, y 31.1 de la Ley 5/2008, de 25 de septiembre, de Subvenciones de Comunidad de Castilla y León.Art.3 Ley 7/2002, de 3 de mayo, de creación del Instituto Tecnológico Agrario de Castilla y León
AYUDA DIRECTA CÁRITAS DIOCESANA AUTONÓMICA DE CYL	CÁRITAS DIOCESANA AUTONÓMICA DE CYL	73.000,00	Art. 22.2c) de la Ley 38/2003, de 17 de noviembre, General de Subvenciones, y 31.1 de la Ley 5/2008, de 25 de septiembre, de Subvenciones de Comunidad de Castilla y León.Art.3 Ley 7/2002, de 3 de mayo, de creación del Instituto Tecnológico Agrario de Castilla y León



DESCRIPCIÓN	RECEPTOR	IMPORTE OBLIGADO	NORMATIVA
AYUDAS CONVOCAT.2019 CRDO.Y ASOC.SECTORIALES ALIM.	A.P.T.A.	14.420,42	Resolución Director General
AYUDAS CONVOCAT.2019 CRDO.Y ASOC.SECTORIALES ALIM.	C.R.I.G.P. CHORIZO DE CANTIMPALOS	5.777,42	Resolución Director General
AYUDAS CONVOCAT.2019 CRDO.Y ASOC.SECTORIALES ALIM.	IGP LECHAZO DE CYL	21.084,68	Resolución Director General
AYUDAS CONVOCAT.2019 CRDO.Y ASOC.SECTORIALES ALIM.	AS.PROF.I.LÁCTEAS ARRIBES SA	7.631,17	Resolución Director General
AYUDAS CONVOCAT.2019 CRDO.Y ASOC.SECTORIALES ALIM.	ASOC.EMPRESARIOS DE IBÉRICO	9.171,06	Resolución Director General
AYUDAS CONVOCAT.2019 CRDO.Y ASOC.SECTORIALES ALIM.	ASOCIAC.PROMO TERNERA ALISTE	6.826,34	Resolución Director General
AYUDAS CONVOCAT.2019 CRDO.Y ASOC.SECTORIALES ALIM.	AS.GASTRON.PRODUCTOS CHARROS	5.451,84	Resolución Director General
UDAS CONVOCAT.2019 CRDO.Y ASOC.SECTORIALES ALIM.	C.R.D.O.ARLANZA	9.067,60	Resolución Director General
AYUDAS CONVOCAT.2019 CRDO.Y ASOC.SECTORIALES ALIM.	C.R.D.O.VINO DE TORO	6.909,63	Resolución Director General
AYUDAS CONVOCAT.2019 CRDO.Y ASOC.SECTORIALES ALIM.	CRIGP CARNE DE ÁVILA	25.514,83	Resolución Director General
AYUDAS CONVOCAT.2019 CRDO.Y ASOC.SECTORIALES ALIM.	C.R. I.G.P.BOTILLO DEL BIERZ	882,26	Resolución Director General
AYUDAS CONVOCAT.2019 CRDO.Y ASOC.SECTORIALES ALIM.	C.R.DOP QUESO ZAMORANO	1.031,00	Resolución Director General
AYUDAS CONVOCAT.2019 CRDO.Y ASOC.SECTORIALES ALIM.	CONSEJO REGULADOR D.O.ARRIBE	1.113,90	Resolución Director General
AYUDAS CONVOCAT.2019 CRDO.Y ASOC.SECTORIALES ALIM.	CONSEJO REGULADOR D.O. BIERZ	10.630,62	Resolución Director General
AYUDAS CONVOCAT.2019 CRDO.Y ASOC.SECTORIALES ALIM.	CONSEJO REGULADOR D.O.CIGALE	10.518,39	Resolución Director General
AYUDAS CONVOCAT.2019 CRDO.Y ASOC.SECTORIALES ALIM.	PERA CONFERENCIA DEL BIERZO	1.049,05	Resolución Director General
AYUDAS CONVOCAT.2019 CRDO.Y ASOC.SECTORIALES ALIM.	AS.VITIC.VINO SIERRA SALAMANCA	6.233,85	Resolución Director General
AYUDAS CONVOCAT.2019 CRDO.Y ASOC.SECTORIALES ALIM.	CRDO TIERRA DEL VINO ZAMORA	768,32	Resolución Director General
AYUDAS CONVOCAT.2019 CRDO.Y ASOC.SECTORIALES ALIM.	D.O.TIERRA DE LEÓN	13.743,84	Resolución Director General
AYUDAS CONVOCAT.2019 CRDO.Y ASOC.SECTORIALES ALIM.	AS.GARBANZO DE VALSECA	6.679,11	Resolución Director General
AYUDAS CONVOCAT.2019 CRDO.Y ASOC.SECTORIALES ALIM.	ASOCIACIÓN CAMPA	15.908,84	Resolución Director General
AYUDAS CONVOCAT.2019 CRDO.Y ASOC.SECTORIALES ALIM.	IGP LENTEJA TIERRA DE CAMPOS	10.089,07	Resolución Director General
AYUDAS CONVOCAT.2019 CRDO.Y ASOC.SECTORIALES ALIM.	AS.LEONESA DE APICULTORES	15.838,90	Resolución Director General
AYUDAS CONVOCAT.2019 CRDO.Y ASOC.SECTORIALES ALIM.	AS.VACUNO CALIDAD SALAMANCA	9.407,50	Resolución Director General
AYUDAS CONVOCAT.2019 CRDO.Y ASOC.SECTORIALES ALIM.	ASOCIACIÓN LAS CADERECHAS	12.129,85	Resolución Director General
AYUDAS CONVOCAT.2019 CRDO.Y ASOC.SECTORIALES ALIM.	C.R.D.O. RIBERA DEL DUERO	89.937,39	Resolución Director General
AYUDAS CONVOCAT.2019 CRDO.Y ASOC.SECTORIALES ALIM.	ASOCIAC.JUDIÓN DE LA GRANJA	1.669,41	Resolución Director General
AYUDAS CONVOCAT.2019 CRDO.Y ASOC.SECTORIALES ALIM.	FEDER.CYL INDUSTRIAS LÁCTEAS	1.879,04	Resolución Director General
AYUDAS CONVOCAT.2019 CRDO.Y ASOC.SECTORIALES ALIM.	C.R.D.O.RUEDA	57.721,68	Resolución Director General
AYUDAS CONVOCAT.2019 CRDO.Y ASOC.SECTORIALES ALIM.	CESEFOR	4.390,47	Resolución Director General
AYUDAS CONVOCAT.2019 CRDO.Y ASOC.SECTORIALES ALIM.	AS.CECINA CHIVO VEGACERVERA	9.752,54	Resolución Director General
AYUDAS CONVOCAT.2019 CRDO.Y ASOC.SECTORIALES ALIM.	AS.ARTESANOS ALIMENTARIOS CY	183,30	Resolución Director General
AYUDAS CONVOCAT.2019 CRDO.Y ASOC.SECTORIALES ALIM.	C.R.DOP MANTEQUILLA DE SORIA	606,08	Resolución Director General
AYUDAS CONVOCAT.2019 CRDO.Y ASOC.SECTORIALES ALIM.	C.R.DOP GUIJUELO	35.958,62	Resolución Director General
AYUDAS CONVOCAT.2019 CRDO.Y ASOC.SECTORIALES ALIM.	AS.FRABRIC.TORREZNO DE SORIA	7.963,87	Resolución Director General
AYUDAS CONVOCAT.2019 CRDO.Y ASOC.SECTORIALES ALIM.	CONS.AGRIC.ECOLÓGICA DE CYL	7.828,78	Resolución Director General
AYUDAS CONVOCAT.2019 CRDO.Y ASOC.SECTORIALES ALIM.	ASOCIAC.VINOS DE CEBREROS	14.074,60	Resolución Director General
AYUDAS CONVOCAT.2019 CRDO.Y ASOC.SECTORIALES ALIM.	AS.PROMOCION COCHINILLO SEGOVIA	33.885,59	Resolución Director General



DESCRIPCIÓN	RECEPTOR	IMPORTE OBLIGADO	NORMATIVA
AYUDAS CONVOCAT.2020 CRDO.Y ASOC.SECTORIALES ALIM.	AS.TUTOR DEL JUDION DE LA GRANJA	1.800,00	Resolución Director General
AYUDAS CONVOCAT.2020 CRDO.Y ASOC.SECTORIALES ALIM.	ASOCIACIÓN CAMPA	3.000,00	Resolución Director General
AYUDAS CONVOCAT.2020 CRDO.Y ASOC.SECTORIALES ALIM.	CONSEJO REG.D.O.P.MANTEQUILLA SORIA	408,66	Resolución Director General
AYUDAS CONVOCAT.2020 CRDO.Y ASOC.SECTORIALES ALIM.	CONSEJO AGRICULTURA ECOLOGICA DE CY	2.313,60	Resolución Director General
AYUDAS CONVOCAT.2020 CRDO.Y ASOC.SECTORIALES ALIM.	AS.PROF.IND.LACTEAS.ARRIBES DE S.	482,50	Resolución Director General
AYUDAS CONVOCAT.2020 CRDO.Y ASOC.SECTORIALES ALIM.	AS.GASTRONOMICA PRODUCTOS CHARROS	2.592,70	Resolución Director General
AYUDAS CONVOCAT.2020 CRDO.Y ASOC.SECTORIALES ALIM.	AS.TUTOR DEL JUDION DE LA GRANJA	1.200,00	Resolución Director General
AYUDAS CONVOCAT.2020 CRDO.Y ASOC.SECTORIALES ALIM.	AS.VACUNO DE CALIDAD DE SALAMANCA	5.655,00	Resolución Director General
AYUDAS CONVOCAT.2020 CRDO.Y ASOC.SECTORIALES ALIM.	AS.PROMOCION COCHINILLO SEGOVIA	12.568,20	Resolución Director General
AYUDAS CONVOCAT.2020 CRDO.Y ASOC.SECTORIALES ALIM.	AS.CAMPA	3.000,00	Resolución Director General
AYUDAS CONVOCAT.2020 CRDO.Y ASOC.SECTORIALES ALIM.	C.R.D.O.CIGALES	7.684,81	Resolución Director General
AYUDAS CONVOCAT.2020 CRDO.Y ASOC.SECTORIALES ALIM.	A.P.T.A.	12.518,04	Resolución Director General
AYUDAS CONVOCAT.2020 CRDO.Y ASOC.SECTORIALES ALIM.	C.R.I.G.P.LECHAZO CASTILLA Y LEON	8.889,50	Resolución Director General
AYUDAS CONVOCAT.2020 CRDO.Y ASOC.SECTORIALES ALIM.	C.R.DENOMINACION ORIGEN GUIJUELO	24.811,78	Resolución Director General
AYUDAS CONVOCAT.2020 CRDO.Y ASOC.SECTORIALES ALIM.	C.R.D.L.P.QUESO ZAMORANO	1.372,18	Resolución Director General
AYUDAS CONVOCAT.2020 CRDO.Y ASOC.SECTORIALES ALIM.	AS.VINOS DE CEBREROS	3.105,99	Resolución Director General
AYUDAS CONVOCAT.2020 CRDO.Y ASOC.SECTORIALES ALIM.	C.R.D.O.RIBERA DEL DUERO	17.655,83	Resolución Director General
AYUDAS CONVOCAT.2020 CRDO.Y ASOC.SECTORIALES ALIM.	C.R.I.G.P. CHORIZO DE CANTIMPALOS	6.755,84	Resolución Director General
AYUDAS CONVOCAT.2020 CRDO.Y ASOC.SECTORIALES ALIM.	C.R.D.O.RUEDA	44.503,50	Resolución Director General
AYUDAS CONVOCAT.2020 CRDO.Y ASOC.SECTORIALES ALIM.	CONSEJO REGULADOR D.O.TIERRA DE LEO	15.793,77	Resolución Director General
AYUDAS CONVOCAT.2020 CRDO.Y ASOC.SECTORIALES ALIM.	CONSEJO REG.I.G.P.CECINA LEON	14.419,38	Resolución Director General
AYUDAS CONVOCAT.2020 CRDO.Y ASOC.SECTORIALES ALIM.	AS.VITICULT.Y ELAB.VINO SIERRA SALA	6.330,47	Resolución Director General
AYUDAS CONVOCAT.2020 CRDO.Y ASOC.SECTORIALES ALIM.	PROMOTORA PRO I.G.P.MORCILLA BURGOS	4.092,74	Resolución Director General
AYUDAS CONVOCAT.2020 CRDO.Y ASOC.SECTORIALES ALIM.	C.R.D.O.BIERZO	10.655,25	Resolución Director General
AYUDAS CONVOCAT.2020 CRDO.Y ASOC.SECTORIALES ALIM.	CONSEJO REG.D.O.P.MANTEQUILLA SORIA	408,67	Resolución Director General
AYUDAS CONVOCAT.2020 CRDO.Y ASOC.SECTORIALES ALIM.	CONSEJO REGULADOR D.O.ARLANZA	6.949,85	Resolución Director General
AYUDAS CONVOCAT.2020 CRDO.Y ASOC.SECTORIALES ALIM.	C.R.I.G.P.CARNE DE AVILA	29.644,28	Resolución Director General
AYUDAS CONVOCAT.2020 CRDO.Y ASOC.SECTORIALES ALIM.	CONSEJO AGRICULTURA ECOLOGICA DE CY	1.781,01	Resolución Director General
AYUDAS CONVOCAT.2020 CRDO.Y ASOC.SECTORIALES ALIM.	CONSEJO REG.D.O.TIERRA DEL VINO ZAM	6.001,45	Resolución Director General
AYUDAS CONVOCAT.2020 CRDO.Y ASOC.SECTORIALES ALIM.	C.R.I.G.P.LENTEJA PARDINA T.DE CAMP	4.065,63	Resolución Director General
AYUDAS CONVOCAT.2020 CRDO.Y ASOC.SECTORIALES ALIM.	CONSEJO REGULADOR D.O.TORO	24.204,41	Resolución Director General
AYUDAS CONVOCAT.2020 CRDO.Y ASOC.SECTORIALES ALIM.	C.R.DE LA I.G.P.CARNE MORUCHA SA	4.538,98	Resolución Director General
*ANTICIPO CONVOCAT.2021 AYUDAS CRDO Y ASOC.SECTOR.	AS.PROD.Y COMERC.LAS CADERECHAS	5.380,00	Resolución Director General
*ANTICIPO CONVOCAT.2021 AYUDAS CRDO Y ASOC.SECTOR.	AS.ARTESANOS ALIMENTARIOS CYL	765,60	Resolución Director General
*ANTICIPO CONVOCAT.2021 AYUDAS CRDO Y ASOC.SECTOR.	AS.VACUNO DE CALIDAD DE SALAMANCA	8.200,00	Resolución Director General
*ANTICIPO CONVOCAT.2021 AYUDAS CRDO Y ASOC.SECTOR.	AS.PROF.IND.LACTEAS.ARRIBES DE S.	5.924,00	Resolución Director General
*ANTICIPO CONVOCAT.2021 AYUDAS CRDO Y ASOC.SECTOR.	AS.DE EMPRESARIOS DE IBERICO	6.554,00	Resolución Director General
*ANTICIPO CONVOCAT.2021 AYUDAS CRDO Y ASOC.SECTOR.	AS.GASTRONOMICA PRODUCTOS CHARROS	3.392,00	Resolución Director General



DESCRIPCIÓN	RECEPTOR	IMPORTE OBLIGADO	NORMATIVA
*ANTICIPO CONVOCAT.2021 AYUDAS CRDO Y ASOC.SECTOR.	AS.PROD.Y COMERC.LAS CADERECHAS	23.193,38	Resolución Director General
*ANTICIPO CONVOCAT.2021 AYUDAS CRDO Y ASOC.SECTOR.	AS.PROMOCION COCHINILLO SEGOVIA	12.800,00	Resolución Director General
*ANTICIPO CONVOCAT.2021 AYUDAS CRDO Y ASOC.SECTOR.	AS.BERCIANA AGRICULTORES	4.080,00	Resolución Director General
*ANTICIPO CONVOCAT.2021 AYUDAS CRDO Y ASOC.SECTOR.	CONSEJO REGULADOR D.O.TORO	30.365,56	Resolución Director General
*ANTICIPO CONVOCAT.2021 AYUDAS CRDO Y ASOC.SECTOR.	C.R.D.O.CIGALES	15.000,00	Resolución Director General
*ANTICIPO CONVOCAT.2021 AYUDAS CRDO Y ASOC.SECTOR.	CONSEJO REGULADOR D.O.TIERRA DE LEO	14.108,65	Resolución Director General
*ANTICIPO CONVOCAT.2021 AYUDAS CRDO Y ASOC.SECTOR.	A.P.T.A.	10.058,38	Resolución Director General
*ANTICIPO CONVOCAT.2021 AYUDAS CRDO Y ASOC.SECTOR.	AS.VINOS DE CEBREROS	16.368,00	Resolución Director General
*ANTICIPO CONVOCAT.2021 AYUDAS CRDO Y ASOC.SECTOR.	C.R.DE LA I.G.P.CARNE MORUCHA SA	6.400,00	Resolución Director General
*ANTICIPO CONVOCAT.2021 AYUDAS CRDO Y ASOC.SECTOR.	CONSEJO REG.I.G.P.CECINA LEON	12.826,45	Resolución Director General
*ANTICIPO CONVOCAT.2021 AYUDAS CRDO Y ASOC.SECTOR.	C.R.I.G.P.CARNE DE AVILA	24.460,00	Resolución Director General
*ANTICIPO CONVOCAT.2021 AYUDAS CRDO Y ASOC.SECTOR.	CONS.REGUL.I.G.P.BOTILLO DEL BIERZO	2.687,50	Resolución Director General
*ANTICIPO CONVOCAT.2021 AYUDAS CRDO Y ASOC.SECTOR.	CONS.REG.I.G.P.PIMIENTO ASADO DEL B	1.000,00	Resolución Director General
*ANTICIPO CONVOCAT.2021 AYUDAS CRDO Y ASOC.SECTOR.	C.R.D.O.RUEDA	40.000,00	Resolución Director General
*ANTICIPO CONVOCAT.2021 AYUDAS CRDO Y ASOC.SECTOR.	C.R.D.O.BIERZO	19.080,00	Resolución Director General
*ANTICIPO CONVOCAT.2021 AYUDAS CRDO Y ASOC.SECTOR.	C.R.DENOMINACION ORIGEN GUIJUELO	40.000,00	Resolución Director General
*ANTICIPO CONVOCAT.2021 AYUDAS CRDO Y ASOC.SECTOR.	CONSEJO REGULADOR D.O.ARLANZA	12.078,00	Resolución Director General
*ANTICIPO CONVOCAT.2021 AYUDAS CRDO Y ASOC.SECTOR.	AS.VITICULT.Y ELAB.VINO SIERRA SALA	14.809,93	Resolución Director General
*ANTICIPO CONVOCAT.2021 AYUDAS CRDO Y ASOC.SECTOR.	PROMOTORA PRO I.G.P.MORCILLA BURGOS	30.371,75	Resolución Director General
*ANTICIPO CONVOCAT.2021 AYUDAS CRDO Y ASOC.SECTOR.	CONSEJO REG.D.O.TIERRA DEL VINO ZAM	13.624,84	Resolución Director General
*ANTICIPO CONVOCAT.2021 AYUDAS CRDO Y ASOC.SECTOR.	CONSEJO REGULADOR D.O.ARRIBES DUERO	1.960,00	Resolución Director General
*ANTICIPO CONVOCAT.2021 AYUDAS CRDO Y ASOC.SECTOR.	C.R.I.G.P. CHORIZO DE CANTIMPALOS	12.450,00	Resolución Director General
*ANTICIPO CONVOCAT.2021 AYUDAS CRDO Y ASOC.SECTOR.	ASOCIACION IGP QUESO CASTELLANO	24.148,19	Resolución Director General
TOTAL		1.714.021,11	

Durante el ejercicio 2021 se han producido los siguientes reintegros de anticipos concedidos en la convocatoria del ejercicio 2019 y 2020 de las Ayudas a Consejos Reguladores de Denominación de Origen y Asociaciones Agrarias Agroalimentarias, al no justificar la totalidad del anticipo concedido, de acuerdo a las correspondientes convocatorias:

DESCRIPCIÓN	RECEPTOR	IMPORTE REINTEGRADO	NORMATIVA
AYUDAS CONVOCAT.2019 CRDO.Y ASOC.SECTORIALES ALIM.	C.R I.G.P. CECINA DE LEON	8.661,91	Resolución Director General
AYUDAS CONVOCAT.2019 CRDO.Y ASOC.SECTORIALES ALIM.	C.R I.G.P. PIMIENTO ASADO DEL BIERZO	1.145,52	Resolución Director General
AYUDAS CONVOCAT.2019 CRDO.Y ASOC.SECTORIALES ALIM.	C.R I.G.P. LENTEJA ARMUÑA	549,42	Resolución Director General
AYUDAS CONVOCAT.2019 CRDO.Y ASOC.SECTORIALES ALIM.	ASOC.HORTICOLA MERINDADES	1.121,85	Resolución Director General



DESCRIPCIÓN	RECEPTOR	IMPORTE REINTEGRADO	NORMATIVA
AYUDAS CONVOCAT.2019 CRDO.Y ASOC.SECTORIALES ALIM.	IGP CARNE DE SALAMANCA	12.601,31	Resolución Director General
AYUDAS CONVOCAT.2020 CRDO.Y ASOC.SECTORIALES ALIM.	ASOC.ARTESANOS ALIMENTARIOS DE CyL	970,20	Resolución Director General
AYUDAS CONVOCAT.2020 CRDO.Y ASOC.SECTORIALES ALIM.	ASOC.EMPRESARIOS DEL IBERICO	646,00	Resolución Director General
AYUDAS CONVOCAT.2020 CRDO.Y ASOC.SECTORIALES ALIM.	C.R.D.O. LENTEJA	1.642,68	Resolución Director General
AYUDAS CONVOCAT.2020 CRDO.Y ASOC.SECTORIALES ALIM.	C.R I.G.P. BOTILLO DEL BIERZO	1.048,64	Resolución Director General
AYUDAS CONVOCAT.2020 CRDO.Y ASOC.SECTORIALES ALIM.	CESEFOR FUND.CENTRO DE SERVIC	4.815,00	Resolución Director General
AYUDAS CONVOCAT.2020 CRDO.Y ASOC.SECTORIALES ALIM.	CONSEJO REGULADOR D.O.ARRIBES DUERO	409,82	Resolución Director General
AYUDAS CONVOCAT.2020 CRDO.Y ASOC.SECTORIALES ALIM.	ASOC.FABRICANTES TORREZNO DE SORIA	8.503,46	Resolución Director General
AYUDAS CONVOCAT.2020 CRDO.Y ASOC.SECTORIALES ALIM.	ASOC.PRODUCT.Y COMERC.LAS CADERECHAS	1.464,07	Resolución Director General

3) Cualquier circunstancia de carácter sustantivo que afecte a los ingresos y gastos de la entidad

El Instituto no ha registrado este tipo de operaciones.

6.15.- PROVISIONES Y CONTINGENCIAS

En 2021 se han registrado provisiones para la cobertura de impagos de amortizaciones e intereses de los créditos a largo y corto plazo con el siguiente detalle:

Importes de deterioros en el año por préstamos RESUELTOS:	CAPITAL	270.375,00
	INTERESES	25.539,59
Importes de deterioros en el año por préstamos en CONCURSO:	CAPITAL	182.500,00
	INTERESES	12.411,16

Resulta un acumulado conjunto de coberturas contables de 12.146.045,07 €

Para los cobros dudosos procedentes de ventas también se dota una provisión con base en las facturas pendientes de cobro hasta el ejercicio anterior, ascendiendo en el ejercicio 2021 a 37.756,25 € y en su totalidad a 339.164,74 €



Se dota la provisión para las reclamaciones por despido que se han presentado judicialmente, aplicándose parcialmente una. Quedan pendientes 15.000,00 € de una reclamación todavía no resuelta

CONCEPTO	SALDO INICIAL	AUMENTOS	DISMINUCIONES	SALDO FINAL
Provisión a Largo Plazo para responsabilidades	0	54.100,00	39.100,00	15.000,00

El Instituto no cuenta con activos contingentes.

6.16.- INFORMACION SOBRE EL MEDIO AMBIENTE

La Ley 22/2011, de 28 de julio, de residuos y suelos contaminados tiene por objeto regular la gestión de los residuos impulsando medidas que prevengan su generación y mitiguen los impactos adversos sobre la salud humana y el medio ambiente asociados a su generación y gestión, mejorando la eficiencia en el uso de los recursos.

Las obligaciones del productor relativas a la gestión de sus residuos, están establecidas en el artículo 17, siendo estas las siguientes:

- Realizar el tratamiento de los residuos por sí mismo.
- Encargar el tratamiento de sus residuos a un negociante, o a una entidad o empresa, todos ellos registrados conforme a lo establecido en esta Ley.
- Entregar los residuos a una entidad pública o privada de recogida de residuos, incluidas las entidades de economía social, para su tratamiento.

Dichas operaciones deberán acreditarse documentalmente.

Según el Art. 22 del R.D. 833/88, se considera pequeño productor aquellos que generan menos de 10.000 Kg./año de residuos tóxicos y peligrosos (en adelante RTP's), y deben estar inscritos en el registro de pequeños productores de la Consejería de Medio Ambiente de la Junta de Castilla y León.



Los centros productores de RTP`s del Instituto Tecnológico Agrario de Castilla y León (en adelante ITACYL), generan menos de 10.000Kg/año y todos están inscritos en el Registro de Pequeños Productores de Residuos Tóxicos y Peligrosos de la Comunidad de Castilla y León.

En el ITACYL se generan RTP`s en los siguientes centros:

- Finca Zamadueñas-Valladolid
- Estación Enológica-Rueda-Valladolid
- Estación Tecnológica de la Carne-Guijuelo-Salamanca
- Estación Tecnológica de la Leche-Palencia
- Centro de Pruebas de Porcino-Hontalbilla-Segovia
- Centro de Investigación en Biocombustibles-Villarejo de Órbigo-León
- Centro de Investigación en Acuicultura-Segovia

Según el artículo 11 de la Ley 22/2011, de 28 de julio, de residuos y suelos contaminados y de acuerdo con el principio de quien contamina paga, los costes relativos a la gestión de los residuos tendrán que correr a cargo del productor inicial de residuos.

En aplicación y en conformidad con lo establecido anteriormente los RTP`s generados en los centros del ITACYL, son clasificados, acondicionados, almacenados y entregados a un gestor autorizado según lo descrito en el Real Decreto 833/88 y cada centro productor dispone de un contrato con un gestor de residuos autorizado por la Consejería de Medio Ambiente para la gestión de RTP`s.

En este sentido los gastos incurridos en el ejercicio 2021 en la gestión de residuos como consecuencia de la protección y mejora del medio ambiente son los siguientes:



GASTOS INCURRIDOS EN GESTIÓN DE RESIDUOS PELIGROSOS	
CENTRO	IMPORTE €
Centro de Pruebas de Porcino	375,06
Centro de Acuicultura	1.454,19
Estación Enológica	1.773,96
Estación Tecnológica de la Carne	822,59
Finca Zamadueñas	4.626,67
TOTAL	9.052,47

6.17.- ACTIVOS EN ESTADO DE VENTA

El Instituto no cuenta con activos en esta situación

6.18.- PRESENTACION DE ACTIVIDADES DE LA CUENTA DE RESULTADOS ECONÓMICOPATRIMONIAL

Sin datos

6.19.- OPERACIONES POR ADMINISTRACIÓN DE RECURSOS POR CUENTA DE OTROS ENTES PUBLICOS

El Instituto no ha registrado este tipo de operaciones

6.20.-OPERACIONES NO PRESUPUESTARIAS DE TESORERIA

6.20.1.- Estado de deudores no presupuestarios

CONCEPTO-DESCRIPCIÓN	SALDO A 1 DE ENERO	MODIFICACIONES SALDO INICIAL	CARGOS REALIZADOS EN EL EJERCICIO	TOTAL DEUDORES	ABONOS REALIZADOS EN EL EJERCICIO	DEUDORES PENDIENTES DE COBRO A 31 DICIEMBRE
44910000 Deudores por IVA repercutido	29.203,02			29.203,02	18.067,13	11.135,89
44700000 Deudores por prov. Fondos a justificar	0			0		0
25210000 Deudores a largo plazo por aplazamiento y fraccionamiento	0			0		0



6.20.2. Estado de acreedores no presupuestarios

CONCEPTO-DESCRIPCIÓN	SALDO A 1 DE ENERO	MODIFICACIONES SALDO INICIAL	CARGOS REALIZADOS EN EL EJERCICIO	TOTAL DEUDORES	ABONOS REALIZADOS EN EL EJERCICIO	DEUDORES PENDIENTES DE COBRO A 31 DICIEMBRE
41000000 Acreedores no presupuestarios, propuestas de pago	0,00		3.846.318,00	3.846.318,00	3.846.318,00	0,00
41100000 Acreedores no presupuestarios pendientes de pago por embargo y retenciones	0,00		0,00	0,00	0,00	0,00
41301000 Acreedores por periodificación de gastos	0,00		0,00	0,00	0,00	0,00
41930000 Retención nómina mandamientos judiciales	0,00		0,00	0,00	0,00	0,00
47500000 Hacienda Pública acreedor por IVA	-136.094,39		290.029,55	153.935,16	269.274,81	-115.339,65
47510000 Hacienda Pública acreedor por retenciones IRPF	-230.857,79		1.622.538,52	1.391.680,73	1.625.277,50	-233.596,77
47590000 Hacienda Pública acreedor por otros conceptos	168.573,07		57.831,10	226.404,17	226.404,17	0,00
47600000 Org.previsión social. Seguridad Social	-51.514,19		593.292,20	541.778,01	578.402,91	49.451,30-

6.20.3.- Estado de partidas pendientes de aplicación

6.20.3.a) Cobros pendientes de aplicación

CONCEPTO-DESCRIPCIÓN	COBROS PTE.APLIC ENE	MODIFICACIONES SALDO INICIAL	COBROS REALIZADOS EN EL EJERCICIO	TOTAL COBROS PTES APLIC	COBROS APLICADOS EN EL EJERCICIO	PTES APLIC A 31 DIC
55900000 Otras part. ptes. aplic.Ingresos ptes aplicación	-284.711,58		3.091.733,49	2.807.021,91	3.119.692,71	-312.670,80

6.20.3.b) Pagos pendientes de aplicación

CONCEPTO-DESCRIPCIÓN	PAGOS PTE.APLIC ENE	MODIFICACIONES SALDO INICIAL	PAGOS REALIZADOS EN EL EJERCICIO	TOTAL PAGOS PTES APLIC	PAGOS APLICADOS EN EL EJERCICIO	PTES APLIC A 31 DIC
55520000 Pagoss ptes.aplic.anticipos serv.op.endeudamiento	800.000,05					800.000,05



6.21.- CONTRATACION ADMINISTRATIVA. PROCEDIMIENTOS DE ADJUDICACIÓN

TIPO DE CONTRATO	PROCEDIMIENTO ABIERTO		PROCEDIMIENTO RESTRINGIDO		PROCEDIMIENTO NEGOCIADO			DIALOGO COMPETITIVO	ADJUDICACIÓN DIRECTA	ADQUISICIÓN CENTRALIZADA
	MULTIPLIC CRITERIO	UNICO CRITERIO	MULTIPLIC CRITERIO	UNICO CRITERIO	CON PUBLICIDAD	SIN PUBLICIDAD				
De obras	8							5		13
De suministro	7					3		149	2	161
Patrimoniales										
De gestión de servicio públicos										
De servicios	8	3				9		332	2	354
De concesión de obra pública										
De colaboración entre el sector público y el sector privado										
De carácter administrativo especial										
Otros						4		2		6



TIPO DE CONTRATO	PRODECIMIENTO ABIERTO €		PROCEDIMIENTO RESTRINGIDO €		PROCEDIMIENTO NEGOCIADO €		DIALOGO COMPETITIVO	ADJUDICACIÓN DIRECTA €	ADQUISICIÓN CENTRALIZADA €	TOTAL €
	MULTIPLIC CRITERIO	UNICO CRITERIO	MULTIPLIC CRITERIO	UNICO CRITERIO	CON PUBLICIDAD	SIN PUBLICIDAD				
De obras	18.108.219,95							62.885,71		18.171.105,66
De suministro	672.497,58					281.710,40		866.530,67	42.577,16	1.863.315,81
Patrimoniales										
De gestión de servicio públicos										
De servicios	1.564.946,38	93.846,39				1.181.457,56		2.748.146,52	280.892,83	5.869.289,68
De concesión de obra pública										
De colaboración entre el sector público y el sector privado										
De carácter administrativo especial										
Otros						193.599,99		36.058,00		229.657,99
TOTAL	20.345.663,91	93.846,39				1.656.767,95		3.713.620,90	323.469,99	26.133.369,14

6.22.- VALORES RECIBIDOS EN DEPOSITO

El Instituto no ha registrado este tipo de operaciones

6.23.- INFORMACION PRESUPUESTARIA

6.23.1.- Presupuesto corriente

6.23.1.1.- Presupuesto de gastos.

6.23.1.1.a) Modificaciones de crédito



APLICACIONES QUE HAN TENIDO MODIFICACIONES DE CRÉDITO 2021

INSTITUTO TECNOLÓGICO AGRARIO

APLICACION		PRESUPUESTO INICIAL (1)	AMPLIACIONES DE CREDITO	INCORPORACIONES	GENERACIONES DE CREDITO	MINORACIONES Y OTRAS MODIFIC.	TRANSFERENCIAS POSITIVAS	TRANSFERENCIAS NEGATIVAS	TOTAL MODIFICACIONES	PRESUPUESTO DEFINITIVO (2)
03.21.411A02.13000.	Retribuciones básicas	1.945.945,00	0,00	0,00	0,00	0,00	73.353,00	0,00	73.353,00	2.019.298,00
03.21.411A02.13100.	Otras remuneraciones	1.002.209,00	0,00	0,00	0,00	0,00	38.093,00	0,00	38.093,00	1.040.302,00
03.21.411A02.17000.	Seguridad Social personal laboral	915.233,00	31.521,00	0,00	0,00	0,00	0,00	0,00	31.521,00	946.754,00
CAPITULO 1	GASTOS DE PERSONAL	3.863.387,00	31.521,00	0,00	0,00	0,00	111.446,00	0,00	142.967,00	4.006.354,00
03.21.411A02.21300.	Maquinaria, instalaciones y utilillaje	65.500,00	0,00	0,00	0,00	0,00	25.000,00	0,00	25.000,00	90.500,00
03.21.411A02.21400.	Elementos de transporte	50.000,00	0,00	0,00	0,00	0,00	25.000,00	0,00	25.000,00	75.000,00
03.21.411A02.22100.	Energía eléctrica	266.000,00	0,00	0,00	0,00	0,00	150.000,00	0,00	150.000,00	416.000,00
03.21.411A02.22201.	Postales y telegráficas	4.400,00	0,00	0,00	0,00	0,00	20.000,00	0,00	20.000,00	24.400,00
03.21.411A02.22700.	Limpieza y aseo	170.000,00	0,00	0,00	0,00	0,00	176.500,00	0,00	176.500,00	346.500,00
CAPITULO 2	GASTOS CORRIENTES EN BIENES Y SERVICIOS	555.900,00	0,00	0,00	0,00	0,00	396.500,00	0,00	396.500,00	952.400,00
03.21.411A02.62700.	Equipos para procesos de la información	100.000,00	0,00	0,00	0,00	0,00	0,00	-17.000,00	-17.000,00	83.000,00
03.21.411A02.62800.	Elementos de transporte	35.000,00	0,00	0,00	0,00	0,00	0,00	-33.000,00	-33.000,00	2.000,00



APLICACIONES QUE HAN TENIDO MODIFICACIONES DE CRÉDITO 2021

INSTITUTO TECNOLÓGICO AGRARIO

APLICACION		PRESUPUESTO INICIAL (1)	AMPLIACIONES DE CREDITO	INCORPORACIONES	GENERACIONES DE CREDITO	MINORACIONES Y OTRAS MODIFIC.	TRANSFERENCIAS POSITIVAS	TRANSFERENCIAS NEGATIVAS	TOTAL MODIFICACIONES	PRESUPUESTO DEFINITIVO (2)
CAPITULO	6	INVERSIONES REALES	135.000,00	0,00	0,00	0,00	0,00	-50.000,00	-50.000,00	85.000,00
SUBPROGRAMA	411A02	Administ.y Serv. Gen.Instituto Tecnológico Agrario	4.554.287,00	31.521,00	0,00	0,00	507.946,00	-50.000,00	489.467,00	5.043.754,00
	03.21.413A01.44306.	Consejos Reguladores de Denominación de Origen	350.000,00	0,00	0,00	0,00	0,00	-346.500,00	-346.500,00	3.500,00
CAPITULO	4	TRANSFERENCIAS CORRIENTES	350.000,00	0,00	0,00	0,00	0,00	-346.500,00	-346.500,00	3.500,00
	03.21.413A01.78000.	Acciones complementarias promoción comercial	0,00	0,00	0,00	300.000,00	0,00	0,00	300.000,00	300.000,00
CAPITULO	7	TRANSFERENCIAS DE CAPITAL	0,00	0,00	0,00	300.000,00	0,00	0,00	300.000,00	300.000,00
SUBPROGRAMA	413A01	Comercializ.,industr.y control calidad agroaliment	350.000,00	0,00	0,00	300.000,00	0,00	-346.500,00	-46.500,00	303.500,00
	03.21.414A01.35200.	Intereses de demora	0,00	36.152,84	0,00	0,00	0,00	0,00	36.152,84	36.152,84
CAPITULO	3	GASTOS FINANCIEROS	0,00	36.152,84	0,00	0,00	0,00	0,00	36.152,84	36.152,84
	03.21.414A01.60101.	Ejecución de obra	49.776.495,00	0,00	0,00	1.850.000,00	0,00	-111.446,00	1.738.554,00	51.515.049,00
	03.21.414A01.64001.	Estudios y trabajos técnicos	2.028.569,00	-36.152,84	0,00	108.849,00	0,00	0,00	72.696,16	2.101.265,16



APLICACIONES QUE HAN TENIDO MODIFICACIONES DE CRÉDITO 2021

INSTITUTO TECNOLÓGICO AGRARIO

APLICACION		PRESUPUESTO INICIAL (1)	AMPLIACIONES DE CREDITO	INCORPORACIONES	GENERACIONES DE CREDITO	MINORACIONES Y OTRAS MODIFIC.	TRANSFERENCIAS POSITIVAS	TRANSFERENCIAS NEGATIVAS	TOTAL MODIFICACIONES	PRESUPUESTO DEFINITIVO (2)	
CAPITULO	6	INVERSIONES REALES	51.805.064,00	0,00	1.958.849,00	0,00	0,00	-111.446,00	1.811.250,16	53.616.314,16	53.616.314,16
SUBPROGRAMA	414A01	Reforma agraria	51.805.064,00	0,00	1.958.849,00	0,00	0,00	-111.446,00	1.847.403,00	1.847.403,00	53.652.467,00
	03.21.467B01.13000.	Retribuciones básicas	1.600.111,00	0,00	0,00	0,00	0,00	65.366,00	0,00	65.366,00	1.665.477,00
	03.21.467B01.13100.	Otras remuneraciones	1.198.001,00	0,00	0,00	0,00	0,00	36.196,00	0,00	36.196,00	1.234.197,00
	03.21.467B01.17000.	Seguridad Social personal laboral	958.547,00	-31.521,00	0,00	0,00	0,00	0,00	0,00	-31.521,00	927.026,00
CAPITULO	1	GASTOS DE PERSONAL	3.756.659,00	-31.521,00	0,00	0,00	0,00	101.562,00	0,00	70.041,00	3.826.700,00
	03.21.467B01.64000.	Investigación y desarrollo	4.262.414,00	0,00	0,00	17.967,00	-134.160,29	205.000,00	0,00	88.806,71	4.351.220,71
CAPITULO	6	INVERSIONES REALES	4.262.414,00	0,00	0,00	17.967,00	-134.160,29	205.000,00	0,00	88.806,71	4.351.220,71
SUBPROGRAMA	467B01	Investigac.aplicada y desarrollo en otros sectores	8.019.073,00	-31.521,00	0,00	17.967,00	-134.160,29	306.562,00	0,00	158.847,71	8.177.920,71
	03.21.467B05.64000.	Investigación y desarrollo	1.000.000,00	0,00	0,00	0,00	0,00	0,00	-206.562,00	-206.562,00	793.438,00
CAPITULO	6	INVERSIONES REALES	1.000.000,00	0,00	0,00	0,00	0,00	-206.562,00	-206.562,00	-206.562,00	793.438,00



APLICACIONES QUE HAN TENIDO MODIFICACIONES DE CRÉDITO 2021

INSTITUTO TECNOLÓGICO AGRARIO

APLICACION		PRESUPUESTO INICIAL (1)	AMPLIACIONES DE CREDITO	INCORPORACIONES	GENERACIONES DE CREDITO	MINORACIONES Y OTRAS MODIFIC.	TRANSFERENCIAS POSITIVAS	TRANSFERENCIAS NEGATIVAS	TOTAL MODIFICACIONES	PRESUPUESTO DEFINITIVO (2)
03.21.467B05.7803E.	Actuaciones de fomento y coordinación en I+D+i	100.000,00	0,00		0,00	0,00		-100.000,00	-100.000,00	0,00
CAPITULO	7 TRANSFERENCIAS DE CAPITAL	100.000,00	0,00		0,00	0,00		-100.000,00	-100.000,00	0,00
SUBPROGRAMA	467B05 Innovación	1.100.000,00	0,00		0,00	0,00		-306.562,00	-306.562,00	793.438,00
SERVICIO	21 INSTITUTO TECNOLÓGICO AGRARIO	65.828.424,00	0,00		2.276.816,00	-134.160,29	814.508,00	-814.508,00	2.142.655,71	67.971.079,71
TOTAL SECCION	03 AGRICULTURA, GANADERÍA Y DESARROLLO RURAL	65.828.424,00	0,00		2.276.816,00	-134.160,29	814.508,00	-814.508,00	2.142.655,71	67.971.079,71
TOTAL GENERAL		65.828.424,00			2.276.816,00	-134.160,29	-14.508,00	-814.508,00	2.142.655,71	67.971.079,71



6.23.1.1.b) Remanente de Crédito

Partida Presupuestaria-Descripción			Remanente Comprometido	Remanente No Comprometido	TOTAL
411A02	10000	Retribuciones básicas	0,00	20.162,00	20.162,00
411A02	10100	Otras remuneraciones	0,00	49.817,00	49.817,00
411A02	13000	Retribuciones básicas	0,00	-22.536,95	-22.536,95
411A02	13100	Otras remuneraciones	0,00	-21.534,12	-21.534,12
411A02	14000	Retribuciones básicas	0,00	-31.818,10	-31.818,10
411A02	14100	Otras remuneraciones	0,00	-6.527,85	-6.527,85
411A02	17000	S.S.personal laboral	0,00	7.014,29	7.014,29
411A02	18000	Form.y perfecc.personal	0,00	30.920,29	30.920,29
411A02	18500	Seguros	0,00	16.573,38	16.573,38
411A02	18600	Prev.riesgos lab.personal	0,06	730,96	731,02
411A02	20600	Arrend.equipos proc.infor	0,00	1.000,00	1.000,00
411A02	20900	Cánones	0,00	-926,96	-926,96
411A02	21200	Edif.y otras contruccione	0,00	-18.455,84	-18.455,84
411A02	21300	Maquin.instalac.y utillaj	3.999,97	-18.166,00	-14.166,03
411A02	21400	Elementos de transporte	0,00	34.690,04	34.690,04
411A02	21600	Equipos proc.información	0,00	2.177,20	2.177,20
411A02	22000	Ordinario no inventariab.	0,00	-13.294,90	-13.294,90
411A02	22001	Prensa,rev.,libros y pub.	0,00	329,04	329,04
411A02	22002	Material inform.no invent	0,00	5.690,86	5.690,86
411A02	22100	Energía eléctrica	38.746,32	99.974,92	138.721,24
411A02	22101	Agua	0,00	-3.021,53	-3.021,53
411A02	22102	Gas y calefacción	911,31	-49.981,34	-49.070,03
411A02	22103	CCombustible vehículos	71.461,46	-37.770,59	33.690,87
411A02	22104	Vestuario	0,00	-1.951,33	-1.951,33
411A02	22107	Productos consumo especif	0,00	1.500,00	1.500,00
411A02	22111	Sum.rep.maq.util.transp.	0,00	-19.172,79	-19.172,79
411A02	22112	S.mat.electrón.eléct.com.	0,00	-19.788,81	-19.788,81
411A02	22199	Otros suministros	0,00	358,87	358,87
411A02	22201	Postales y telegráficas	5.155,85	9.234,51	14.390,36
411A02	22204	Serv. telecomunicaciones	0,00	27.502,73	27.502,73
411A02	22300	Transportes	0,00	803,28	803,28
411A02	22400	Primas de seguros	0,00	-4.026,08	-4.026,08
411A02	22500	I.B.I.	0,00	9.207,80	9.207,80
411A02	22501	Imp.circulación vehículos	0,00	-256,27	-256,27
411A02	22502	I.T.V.	0,00	-1.353,53	-1.353,53
411A02	22503	Otras tasas	0,00	-4.989,19	-4.989,19
411A02	22504	Otros	0,00	-952,60	-952,60
411A02	22603	Jurídicos y contenciosos	0,00	-286,89	-286,89
411A02	22606	Reuniones,conf.y cursos	0,00	3.000,00	3.000,00
411A02	22608	Gtos.inserción bolet.ofic	0,00	2.000,00	2.000,00
411A02	22699	Otros gastos	0,00	1.649,18	1.649,18
411A02	22700	Limpieza y aseo	11.229,57	155.907,53	167.137,10



Partida Presupuestaria-Descripción			Remanente Comprometido	Remanente No Comprometido	TOTAL
411A02	22701	Seguridad	9.462,70	-14.547,42	-5.084,72
411A02	22706	Estud.y trabajos técnicos	0,00	-13.591,62	-13.591,62
411A02	22799	Otros	0,00	-58.628,99	-58.628,99
411A02	23000	Dietas	0,00	694,07	694,07
411A02	23100	Locomoción	0,00	-218,45	-218,45
411A02	62100	Construcciones	0,00	3.230,16	3.230,16
411A02	62301	Instalaciones técnicas	0,00	-5.754,16	-5.754,16
411A02	62302	Utillaje	0,00	-1.411,93	-1.411,93
411A02	62600	Mobiliario	0,00	6.877,12	6.877,12
411A02	62700	Equipos procesos inform.	576,83	42.634,49	43.211,32
411A02	62800	Elementos transporte	0,00	2.000,00	2.000,00
411A02	62902	Otro inmov.material	0,00	-3.460,38	-3.460,38
411A02	63100	Construcciones	0,00	0,00	0,00
411A02	63300	Maquinaria	0,00	-771,00	-771,00
411A02	63301	Instalaciones técnicas	0,00	-16.653,70	-16.653,70
411A02	63302	Utillaje	0,00	-124,33	-124,33
411A02	63600	Mobiliario	0,00	-4.140,14	-4.140,14
411A02	63900	Otro inmov.material	0,00	-1.694,00	-1.694,00
411A02	64001	Estud.y trabajos técnicos	0,00	-114.051,71	-114.051,71
411A02	64500	Aplicaciones informáticas	132,97	203.793,27	203.926,24
411A02	83003	Anticipos al personal	0,00	10.000,00	10.000,00
413A01	31001	Int.expl.pres.largo plazo	0,00	622.583,02	622.583,02
413A01	35900	Otros gastos financieros	0,00	16.567,47	16.567,47
413A01	44306	Cons.Reg.Denomin.Origen	0,00	3.500,00	3.500,00
413A01	49102	Cuotas organ.internac.	0,00	-2.110,00	-2.110,00
413A01	62700	Equipos procesos inform.	0,00	-762,30	-762,30
413A01	64001	Estud.y trabajos técnicos	62.443,86	-125.227,11	-62.783,25
413A01	64100	Campañas de promoción	76.948,10	-3.717.651,15	-3.640.703,05
413A01	64500	Aplicaciones informáticas	0,00	-8.349,00	-8.349,00
413A01	64900	Otro inmov.inmaterial	25.322,88	4.709.480,50	4.734.803,38
413A01	74307	Cons.Regul.Denomin.Origen	85.288,58	-486.730,77	-401.442,19
413A01	78000	Acc.compl.prom.comercial	0,00	-219.000,00	-219.000,00
413A01	78037	Asoc.sect.industr.agroal.	37.434,14	18.986,94	56.421,08
413A01	91100	Amortizac.préstamos l/p	300.000,00	789.735,30	1.089.735,30
414A01	35200	Intereses de demora	0,00	0,00	0,00
414A01	60101	Ejecución de obra	277.546,74	6.347.191,99	6.624.738,73
414A01	62301	Instalaciones técnicas	0,00	-35.087,58	-35.087,58
414A01	62700	Equipos procesos inform.	0,00	-20.324,15	-20.324,15
414A01	62800	Elementos transporte	0,00	-16.540,72	-16.540,72
414A01	62902	Otro inmov.material	0,00	-50.868,40	-50.868,40
414A01	63301	Instalaciones técnicas	3.288,78	-3.288,78	0,00
414A01	64001	Estud.y trabajos técnicos	18.202,98	434.411,56	452.614,54
414A01	64100	Campañas de promoción	0,00	-63.049,97	-63.049,97
414A01	64500	Aplicaciones informáticas	7.865,00	-132.642,40	-124.777,40
467B01	13000	Retribuciones básicas	0,00	89.390,60	89.390,60
467B01	13100	Otras remuneraciones	0,00	355.248,46	355.248,46
467B01	14000	Retribuciones básicas	0,00	-349.196,08	-349.196,08



Partida Presupuestaria-Descripción			Remanente Comprometido	Remanente No Comprometido	TOTAL
467B01	14100	Otras remuneraciones	0,00	-84.014,66	-84.014,66
467B01	17000	S.S.personal laboral	0,00	37.698,68	37.698,68
467B01	62100	Construcciones	0,00	-3.561,10	-3.561,10
467B01	62300	Maquinaria	116.160,00	-157.446,26	-41.286,26
467B01	62301	Instalaciones técnicas	10.490,70	-32.109,40	-21.618,70
467B01	62302	Utillaje	0,00	-29,00	-29,00
467B01	62700	Equipos procesos inform.	0,00	-25.147,97	-25.147,97
467B01	62800	Elementos transporte	0,00	-26.036,44	-26.036,44
467B01	62900	Repuestos	0,00	-2.129,60	-2.129,60
467B01	62902	Otro inmov.material	18.928,45	-533.088,83	-514.160,38
467B01	63100	Construcciones	5.852,77	-32.821,86	-26.969,09
467B01	63300	Maquinaria	8.530,50	-8.530,50	0,00
467B01	63301	Instalaciones técnicas	449,89	-13.103,05	-12.653,16
467B01	63900	Otro inmov.material	0,00	-37.011,57	-37.011,57
467B01	64000	Investig. y desarrollo	193.861,65	977.290,64	1.171.152,29
467B01	64001	Estud.y trabajos técnicos	42.017,67	-220.761,08	-178.743,41
467B01	64100	Campañas de promoción	0,00	-102.999,96	-102.999,96
467B01	64500	Aplicaciones informáticas	79,86	-10.537,65	-10.457,79
467B01	64900	Otro inmov.inmaterial	0,00	-484,00	-484,00
467B01	74507	Formación especializada	120.000,00	-120.000,00	
467B01	77056	Actuac.innov.y des.tecnol	0,00	850.000,00	850.000,00
467B05	62100	Construcciones	0,00	-3.509,00	-3.509,00
467B05	62301	Instalaciones técnicas	0,00	-4.779,50	-4.779,50
467B05	62600	Mobiliario	0,00	-7.834,07	-7.834,07
467B05	62700	Equipos procesos inform.	0,00	-1.128,91	-1.128,91
467B05	62902	Otro inmov.material	36.209,25	-128.167,40	-91.958,15
467B05	63302	Utillaje	0,00	-7.658,33	-7.658,33
467B05	64000	Investig. y desarrollo	0,00	345.552,07	345.552,07
467B05	64001	Estud.y trabajos técnicos	12.001,75	-35.215,24	-23.213,49
467B05	64500	Aplicaciones informáticas	13.310,00	-14.520,00	-1.210,00
467B05	7803E	Actuac.fomento y coord.	0,00	0,00	0,00
TOTAL			1.613.910,59	8.991.796,93	10.605.707,52

6.23.1.1.c) Ejecución de proyectos de inversión

Proyecto	Denominación	Coste Total	Ej. Inicio	Ej. Fin	Inv.Ej. Ant.	Inv.Ej. Act.	Anualidad+1	Anualidad+2	Anualidad+3	Anualidad+4
2004/001158	ENSAYOS DE VALOR AGRONOMICO PEA	1.799.455,31	2004	2024	1.246.224,76	85.238,55	186.450,00	166.542,00	115.000,00	0,00
2005/001127	ENCOMIENDAS DE INFRAESTRUCTURA AGRARIA	16.128.008,89	2005	2024	12.504.339,39	787.759,50	63.727,00	1.350.007,00	1.422.176,00	0,00
2006/001629	SISTEMAS INFORMACION GEOGRAF.PARCELAS AG	11.329.192,02	2006	2024	9.399.485,80	344.940,22	116.000,00	385.000,00	1.083.766,00	0,00
2006/002857	INFORIEGO	969.590,89	2006	2024	679.415,81	117.522,08	48.682,00	46.154,00	77.817,00	0,00
2007/001214	ENCOMIENDAS SEGURIDAD PRESAS Y BALSAS	1.465.257,57	2007	2023	1.241.905,96	124.078,61	27.273,00	72.000,00	0,00	0,00
2007/002155	I+D+I EN PLAN DIRECTOR PREVENCION PLAGAS	10.488.486,96	2007	2024	10.005.122,65	213.364,31	0,00	0,00	270.000,00	0,00
2007/002757	ENCOMIENDA POTENCIAR TRANSF-COMERCIALIZ	1.690.706,58	2007	2024	1.500.595,96	44.810,62	44.500,00	56.300,00	44.500,00	0,00
2008/001962	CENTRO DE BIOCOMBUSTIBLE-BIOPRODUCTOS	3.857.706,74	2008	2024	3.308.876,47	88.403,27	121.000,00	0,00	339.427,00	0,00
2008/002040	GESTION ORTOFOTOGRAFIA AEREA DE CYL	2.241.800,35	2008	2023	1.599.331,87	160.181,58	52.286,90	430.000,00	0,00	0,00
2009/000055	TRANSFORMACIÓN SECTOR IV ESLA-CARRIÓN	23.386.581,66	2009	2021	22.898.839,98	487.741,68	0,00	0,00	0,00	0,00
2009/000092	CUOTAS A ORGANISM.INTERNAZIONALE	144.130,00	2009	2024	102.020,00	12.110,00	10.000,00	10.000,00	10.000,00	0,00
2009/000094	ASOCIACIONES SECTORIALES	3.887.202,15	2009	2024	3.003.623,23	243.578,92	420.000,00	0,00	220.000,00	0,00
2009/000095	C.R.D.O. ESTUDIOS -FOMENTO CALIDAD	20.958.386,37	2009	2024	18.286.944,18	951.442,19	1.260.000,00	0,00	460.000,00	0,00
2009/001232	EVALUACION IMPACTO AMBIENTAL. ANALISIS	423.402,36	2009	2021	378.962,54	44.439,82	0,00	0,00	0,00	0,00
2009/002088	CENTRO ARANDA DE DUERO (BU)	2.466.028,41	2010	2021	2.455.753,57	10.274,84	0,00	0,00	0,00	0,00
2009/002242	BASELINE: PROC.MUESTREO RIESGOS ALIMENT.	529.219,03	2009	2024	452.061,09	38.157,94	0,00	0,00	39.000,00	0,00
2011/000498	TFA.RESULTADOS INVESTIGAC.ITA ISO-9000	315.866,48	2011	2021	314.490,31	1.376,17	0,00	0,00	0,00	0,00
2011/000499	PLAN EXPERIMENTACIÓN AGRARIA	1.642.661,25	2011	2024	1.059.369,43	283.291,82	0,00	0,00	300.000,00	0,00



Proyecto	Denominación	Coste Total	Ej. Inicio	Ej. Fin	Inv.Ej. Ant.	Inv.Ej. Act.	Anualidad+1	Anualidad+2	Anualidad+3	Anualidad+4
2011/000517	CONSERV-EVAL.VARIEDADES TRADICIONALES VID	532.673,76	2011	2024	402.246,25	27.927,51	33.000,00	34.500,00	35.000,00	0,00
2011/000770	SISTEMA PRODUCCIÓN Y ALIMENT.INTENSIVA	571.313,63	2011	2024	358.249,08	48.064,55	53.000,00	55.000,00	57.000,00	0,00
2011/000796	LINEAS LEGUMINOSAS GRANO VARIEDADES COM.	453.645,96	2011	2024	352.212,42	51.433,54	0,00	0,00	50.000,00	0,00
2012/000293	I+D+i ESTACION ENOLOGICA	430.041,40	2013	2021	311.225,37	118.816,03	0,00	0,00	0,00	0,00
2012/000425	PLAN PROMOCION-COMERCIALIZ. S.AGROAL.CYL	24.353.176,82	2012	2024	11.508.280,95	690.506,37	2.386.750,00	4.969.139,50	4.798.500,00	0,00
2013/000370	PROYECTOS LABORATORIO EST. ENOLOGICA	537.939,82	2013	2024	213.647,01	54.292,81	85.000,00	85.000,00	100.000,00	0,00
2013/000376	MODERNIZACIÓN REGADIO CANAL DE POLLOS	4.293.310,40	2013	2022	2.506.253,39	1.397.324,01	389.733,00	0,00	0,00	0,00
2015/000203	MANEJO AGRICULTURA DE CONSERVACIÓN	160.541,01	2015	2021	155.487,78	5.053,23	0,00	0,00	0,00	0,00
2015/000212	INFRAESTRUCTURAS FEDER 2014-2020	847.884,76	2015	2023	568.702,44	177.072,32	68.074,00	34.036,00	0,00	0,00
2015/000223	ESTUDIO ADAPTACIÓN CEBADAS HIBRIDAS	151.147,90	2015	2021	149.228,90	1.919,00	0,00	0,00	0,00	0,00
2015/000701	AYUDA BECARIOS INIA-CICYT	116.009,80	2015	2024	66.788,44	12.407,36	8.000,00	22.814,00	6.000,00	0,00
2015/001105	OBTENCIÓN VARIEDADES TRIGO DURO CYL	558.697,34	2016	2024	374.306,85	56.390,49	79.000,00	0,00	49.000,00	0,00
2015/001126	COLABORACIÓN Y TRANSFERENCIA 2014-2020	576.783,98	2016	2024	394.049,64	83.734,34	0,00	0,00	99.000,00	0,00
2016/000240	EQUIPOS PARA PROCESOS DE INFORMACION	549.973,89	2016	2024	236.715,88	73.258,01	80.000,00	80.000,00	80.000,00	0,00
2016/000241	MOBILIARIO.OTRO INMOVILIZADO MATERIAL	58.210,44	2016	2024	21.485,78	12.724,66	8.000,00	8.000,00	8.000,00	0,00
2016/000242	APLICACIONES INFORMÁTICAS	1.117.804,24	2016	2024	491.763,04	86.073,76	182.567,44	220.000,00	137.400,00	0,00
2016/000244	EDIFICIOS- INSTALACIONES TÉCN. ITACYL	209.381,41	2016	2024	66.655,68	67.725,73	25.000,00	25.000,00	25.000,00	0,00
2016/000269	VITICULTURA DE PRECISIÓN	205.087,65	2016	2021	173.199,46	31.888,19	0,00	0,00	0,00	0,00
2016/000459	ESTUDIOS Y TRABAJOS TECNICOS	116.413,64	2016	2024	62.568,08	6.413,00	37.432,56	0,00	10.000,00	0,00
2016/000850	LIFE AMMONIA TRAPPING	446.652,42	2016	2024	354.354,64	44.297,78	0,00	0,00	48.000,00	0,00
2017/000189	MOD REG.-I.R EN BECERRIL DEL CARPIO (PA)	4.500.127,14	2019	2023	2.005.750,14	1.000.000,00	1.106.318,00	388.059,00	0,00	0,00
2017/000192	RED DE RIEGO SECTOR IV CEA-CARRIÓN	16.265.263,68	2018	2022	10.470.767,99	4.291.535,69	1.502.960,00	0,00	0,00	0,00
2017/000236	VALORIZACIÓN HARINA INSECTO	242.662,96	2017	2022	186.511,28	52.751,68	3.400,00	0,00	0,00	0,00



Proyecto	Denominación	Coste Total	Ej. Inicio	Ej. Fin	Inv.Ej. Ant.	Inv.Ej. Act.	Anualidad+1	Anualidad+2	Anualidad+3	Anualidad+4
	ACUICULTURA									
2017/000237	VALORIZACIÓN RESIDUOS VEGETALES	207.975,57	2017	2022	161.633,83	32.341,74	14.000,00	0,00	0,00	0,00
2017/000238	MEJORA TRIGOS BLANDOS	62.064,47	2018	2021	38.165,19	23.899,28	0,00	0,00	0,00	0,00
2017/000594	NUEVAS ENFERMEDADES ESPECIES HORTÍCOLAS	293.392,34	2017	2024	211.485,78	45.906,56	0,00	0,00	36.000,00	0,00
2017/000658	SIST. PROD.SOSTENIBLE Y RENTAB.EXPLOTA CI	587.436,55	2017	2024	474.434,54	41.200,01	0,00	0,00	71.802,00	0,00
2017/000662	MEJORA Y OPTIMIZACION DE INFRAESTRUC.	375.220,66	2017	2021	356.489,86	18.730,80	0,00	0,00	0,00	0,00
2017/000721	DESARR. HERRAMIENTAS ANÁLISIS SENSORIAL	346.758,08	2017	2024	290.028,86	29.729,22	0,00	0,00	27.000,00	0,00
2017/000745	ENSAYO PANEL VARIED.TRIGO DURO EN 3 COND	131.979,98	2017	2021	100.551,19	31.428,79	0,00	0,00	0,00	0,00
2017/000805	CARACT.AGRONOM-ENOLG.NUEVOS VINOS CYL	365.750,94	2017	2024	225.517,61	75.233,33	0,00	0,00	65.000,00	0,00
2017/000806	MEJ.SANITARIA-PROD.LECHONES-CERDOS BL-IB	287.150,59	2017	2021	233.743,10	53.407,49	0,00	0,00	0,00	0,00
2017/000807	HARINAS TECNO-FUNC-SALUDABLES MEJORADAS	394.969,05	2018	2021	392.001,48	2.967,57	0,00	0,00	0,00	0,00
2017/000808	INCREM.FERTILIDAD EXPLOT.VACUNO CARNE CL	188.791,46	2017	2021	142.862,41	45.929,05	0,00	0,00	0,00	0,00
2017/000809	INNOV.FABRIC.QUESO OPTIM.COAGULAC.LECHE	367.511,77	2017	2024	231.660,44	90.851,33	0,00	0,00	45.000,00	0,00
2017/000810	NUEVAS ESPEC-VARIED.FRUTOS SECOS EN CYL	276.183,52	2017	2024	184.497,46	40.186,06	15.000,00	0,00	36.500,00	0,00
2017/000811	ESTRAT.CULTIVO GIRASOL EN CYL:ADAP VARIE	123.093,42	2017	2022	89.282,59	5.810,83	28.000,00	0,00	0,00	0,00
2017/000812	PROM.LEGUMINOSAS CYL.NUEVAS ESTRATEGIAS	433.899,55	2017	2022	307.617,31	11.282,24	115.000,00	0,00	0,00	0,00
2017/000823	SYMBIOSIS	121.576,69	2017	2021	111.808,69	9.768,00	0,00	0,00	0,00	0,00
2017/000914	OPTIACUA- OPTIM.INTEGRAL SIST PROD ACUIC	188.830,16	2017	2022	140.629,91	34.200,25	14.000,00	0,00	0,00	0,00



Proyecto	Denominación	Coste Total	Ej. Inicio	Ej. Fin	Inv.Ej. Ant.	Inv.Ej. Act.	Anualidad+1	Anualidad+2	Anualidad+3	Anualidad+4
2017/000956	ID MICRO	253.872,93	2018	2022	172.181,44	77.691,49	4.000,00	0,00	0,00	0,00
2017/000957	CAPTACIÓN CO2 REMOLACHA	240.349,90	2018	2024	150.661,41	53.188,49	0,00	0,00	36.500,00	0,00
2017/001100	TALENTO INVESTIGADOR NUEVO MODELO I+i	427.744,31	2017	2022	290.872,72	94.871,59	42.000,00	0,00	0,00	0,00
2018/000288	MOD.PÁRAMO BAJO S.VII Y VIII	15.390.052,93	2018	2023	5.210.116,94	5.999.999,99	2.868.106,00	1.311.830,00	0,00	0,00
2018/000289	LÍN.PAYUELOS S.IX,X,XI,XII,XVIII,XIX,XXI	2.127.154,26	2019	2021	2.122.103,26	5.051,00	0,00	0,00	0,00	0,00
2018/000292	MOD.REGADIOS DE VILLARNERA (LE)	2.385.214,29	2019	2023	2.214,30	799.999,99	1.200.000,00	383.000,00	0,00	0,00
2018/000293	TRANSF.REGADIOS ZONA DE LA ARMUÑA	35.135.221,13	2019	2023	15.994.250,01	13.505.541,12	2.668.583,00	2.966.847,00	0,00	0,00
2018/000294	SECTOR XXIII ZONA REGABLE DE PAYUELOS	12.783.151,52	2018	2022	10.453.630,00	1.479.301,52	850.220,00	0,00	0,00	0,00
2018/000295	TRANSF.REGADIOS ZONA ARANZUELO(BU)	4.234.940,45	2019	2021	4.027.739,84	207.200,61	0,00	0,00	0,00	0,00
2018/000328	ECOLAMB: HUELLA ECOLÓGICA CARNE CORDERO	96.823,42	2018	2021	96.078,24	745,18	0,00	0,00	0,00	0,00
2018/000330	APOYO ANALÍTICO SERVICIOS EMPRESAS PROY	402.223,35	2018	2022	151.654,00	100.466,35	150.103,00	0,00	0,00	0,00
2018/000331	BANCO GERMOPLASMA: TRANSFERENCIA VARIEDA	257.906,35	2018	2024	123.052,18	46.854,17	54.000,00	0,00	34.000,00	0,00
2018/000400	INV-FOOD.PTOS ALIM.DIFERENCIADOS-SALUDAB	182.289,51	2018	2021	166.750,62	15.538,89	0,00	0,00	0,00	0,00
2018/000432	CARACT.MOLECULAR EN CERDOS IBÉRICOS	20.512,31	2018	2021	18.028,51	2.483,80	0,00	0,00	0,00	0,00
2018/000507	PRESENCIA DÍGITAL DE TIERRA DE SABOR	85.668,00	2019	2021	67.820,50	17.847,50	0,00	0,00	0,00	0,00
2018/000593	IMPLANTAC-GESTIÓN ENS Y GDPD EN S.IN ITA	41.706,39	2020	2021	12.511,92	29.194,47	0,00	0,00	0,00	0,00
2018/000655	OPTIM.PROCESOS-TECNOLO ELAB.PTOS LÁCTEOS	140.892,07	2018	2022	77.548,26	35.343,81	28.000,00	0,00	0,00	0,00
2018/000736	OBT.NUEVOS PTOS PROCEDENTES DE LA UVA	231.933,78	2018	2025	11.320,28	79.913,50	0,00	0,00	75.200,00	65.500,00
2018/000774	ESTRAT. RIESGO AFLATOXINAS LECHE OVEJA	95.576,49	2019	2021	64.632,09	30.944,40	0,00	0,00	0,00	0,00
2018/000776	MONITORIZACIÓN DE PARCELAS EN CYL	728.488,27	2019	2022	377.102,37	247.385,90	104.000,00	0,00	0,00	0,00
2018/000869	PLANTAS ELITE AROMÁTICAS	38.711,51	2019	2021	9.238,06	29.473,45	0,00	0,00	0,00	0,00
2018/000870	FERTILIZACIÓN AGRICULTURA	49.595,94	2018	2021	29.501,28	20.094,66	0,00	0,00	0,00	0,00



Proyecto	Denominación	Coste Total	Ej. Inicio	Ej. Fin	Inv.Ej. Ant.	Inv.Ej. Act.	Anualidad+1	Anualidad+2	Anualidad+3	Anualidad+4
	CONSERVACIÓN									
2018/000878	EVALUACIÓN ACIDEZ EN MADURACIÓN DE VINOS	48.319,37	2019	2021	47.764,91	554,46	0,00	0,00	0,00	0,00
2018/000879	VITICULTURA AVANZADA Y SOSTENIBLE	52.734,02	2018	2023	22.604,11	529,91	14.800,00	14.800,00	0,00	0,00
2019/000229	LAT PAYUELOS S.VII,VIII,XIII,XIV,XV,XVI,	2.744.114,69	2021	2023	0,00	1.273.225,79	1.207.786,90	263.102,00	0,00	0,00
2019/000230	LAT 45 KV.EST.BOMBEO S.RIEGO VII. P.BAJO	787.114,28	2019	2021	751.042,57	36.071,71	0,00	0,00	0,00	0,00
2019/000232	TRANSFORM. REGADIO SECTOR XVII PAYUELOS	47.383.537,99	2020	2024	750.000,00	8.149.999,99	12.000.000,00	23.966.381,00	2.517.157,00	0,00
2019/000235	CEREALS 4 HEALT	106.652,02	2020	2024	7.061,25	38.552,77	17.738,00	36.800,00	6.500,00	0,00
2019/000237	I+D PLANTA INNOVAC. PRODUCTOS Y PROCESOS	464.590,22	2019	2024	43.281,56	66.308,66	115.000,00	120.000,00	120.000,00	0,00
2019/000241	ACT. MEJORA CALIDAD REGLAMENTO 625/2017	323.295,52	2019	2024	106.241,28	52.054,24	55.000,00	55.000,00	55.000,00	0,00
2019/000331	I+D+i SECTOR LÁCTEO	170.216,74	2019	2024	91.541,87	60.674,87	0,00	0,00	18.000,00	0,00
2019/000332	I+D+i AQUA	96.578,90	2019	2024	55.616,44	22.962,46	0,00	0,00	18.000,00	0,00
2019/000333	I+D+i SECTOR CÁRNICO	322.087,65	2019	2024	94.287,31	209.800,34	0,00	0,00	18.000,00	0,00
2019/000384	INV-DESAR.SERVICIOS INNOV.SECTOR PORCINO	77.563,75	2019	2024	18.511,42	14.052,33	15.000,00	15.000,00	15.000,00	0,00
2019/000602	BIOVINO	370.255,60	2019	2021	182.798,76	187.456,84	0,00	0,00	0,00	0,00
2019/000606	NIVA	71.512,73	2019	2022	23.018,43	30.494,30	18.000,00	0,00	0,00	0,00
2019/000616	AUDITORIA CUENTAS CRDO-AG.ECOLOG 2019-20	178.257,00	2020	2024	31.157,50	31.157,50	40.471,00	40.471,00	35.000,00	0,00
2019/000623	SYMBIOSIS II	49.317,85	2019	2021	7.173,23	42.144,62	0,00	0,00	0,00	0,00
2019/000624	REINOVA II	201.210,84	2019	2021	90.975,47	110.235,37	0,00	0,00	0,00	0,00
2019/000680	VACUNA CONTRA CIRCOVIRUS PORCINO. PCVax	12.395,43	2019	2021	10.389,25	2.006,18	0,00	0,00	0,00	0,00
2019/000717	OPTIM.PIENSOS ALTERNATIVOS ACUICULTURA	92.366,58	2019	2021	70.659,13	21.707,45	0,00	0,00	0,00	0,00
2019/000850	ACTUACIONES MODER. CANAL BAJO BIERZO	146.385,93	2020	2024	6.208,51	61.379,42	0,00	0,00	78.798,00	0,00
2019/000871	TECNOL-INNOV CALIDAD PTOS CRDO GUIJUELO	52.988,07	2020	2022	24.403,61	19.084,46	9.500,00	0,00	0,00	0,00



Proyecto	Denominación	Coste Total	Ej. Inicio	Ej. Fin	Inv.Ej. Ant.	Inv.Ej. Act.	Anualidad+1	Anualidad+2	Anualidad+3	Anualidad+4
2020/000142	MOD REG.CANAL PÁRAMO SECTOR IV Y VI (LE)	8.654.632,62	2020	2022	1.700.000,00	4.049.999,99	2.904.632,63	0,00	0,00	0,00
2020/000166	PTA INFRAESTRUCT. INVESTIGACIÓN AGRÍCOLA	109.718,23	2020	2022	34.845,49	36.692,74	38.180,00	0,00	0,00	0,00
2020/000167	PTA INFR. EQUIPOS Y TÉCNICAS ENOLÓGICAS	109.128,93	2020	2022	34.256,19	36.692,74	38.180,00	0,00	0,00	0,00
2020/000225	DISEÑO STAND FERIAS 2020	10.814,63	2021	2021	0,00	10.814,63	0,00	0,00	0,00	0,00
2020/000234	ADPT.TRIGO DURO CYL A RENT-SOSTENIB-EFIC	29.652,96	2020	2021	15.264,98	14.387,98	0,00	0,00	0,00	0,00
2020/000235	BIOECONOMIA LACTOSUERO-ENERG-BIOPRODUC.	218.169,84	2020	2023	20.453,10	81.899,74	80.000,00	35.817,00	0,00	0,00
2020/000236	RECUP.BIOCOMPUESTOS DESDE RESIDUCOS AGR.	156.753,61	2020	2023	7.051,93	39.701,68	72.000,00	38.000,00	0,00	0,00
2020/000237	ALMAC-DESCONG.PTOS FRESCOS CERDO IBÉRICO	9.524,74	2020	2021	3.893,88	5.630,86	0,00	0,00	0,00	0,00
2020/000238	PROGRAMA RAMÓN Y CAJAL	276.955,06	2020	2025	42.234,98	87.854,08	43.000,00	48.288,00	46.100,00	9.478,00
2020/000332	ESTUDIO MERCADO DE VINOS 2020-2021	299.455,00	2021	2024	0,00	74.415,00	75.020,00	75.020,00	75.000,00	0,00
2020/000448	GRUPO OPERATIVO LÚPULOS DE CALIDAD	18.649,66	2020	2021	4.601,22	14.048,44	0,00	0,00	0,00	0,00
2020/000449	ÓLEO PRECISIÓN:MOD.CULTIVO OLEOAGINOSAS	124.581,13	2020	2022	23.931,78	81.329,35	19.320,00	0,00	0,00	0,00
2020/000450	GRUPO OPERATIVO SOSTENIBILIDAD EN VACUNO	36.784,38	2020	2021	11.868,03	24.916,35	0,00	0,00	0,00	0,00
2020/000498	ACCIONES PUNTUALES 2020	649.818,22	2020	2021	622.789,22	27.029,00	0,00	0,00	0,00	0,00
2020/000653	VALOR.COCHINILLO AMBITO EUR.ULTRACONG.CO	8.882,82	2020	2021	7.571,68	1.311,14	0,00	0,00	0,00	0,00
2020/000668	EVAL.VARIEDADES AUTOENRAIZADAS ALMENDRO	17.727,40	2020	2022	5.810,78	5.916,62	6.000,00	0,00	0,00	0,00
2020/000688	CERRAMIENTO ESTACIÓN ENOLÓGICA	40.223,70	2020	2021	3.630,00	36.593,70	0,00	0,00	0,00	0,00
2020/000689	CARACT.BIENESTAR ANIMAL PROD.EN DEHESA	13.624,11	2020	2021	11.858,00	1.766,11	0,00	0,00	0,00	0,00
2020/000707	MEJ.DISEÑO REGADÍO S.III CANAL PARAMO	103.575,69	2020	2021	8.871,28	94.704,41	0,00	0,00	0,00	0,00



Proyecto	Denominación	Coste Total	Ej. Inicio	Ej. Fin	Inv.Ej. Ant.	Inv.Ej. Act.	Anualidad+1	Anualidad+2	Anualidad+3	Anualidad+4
	B									
2020/000712	PREDICC.PROD.SALUDABLE-SENSOR. FOODTOOL	235.124,67	2020	2022	56.944,34	58.112,33	120.068,00	0,00	0,00	0,00
2020/000714	INST. PLANTA FOLTOVO EN TORO-ZAMORA	5.320.701,91	2021	2023	0,00	1.959.056,56	2.859.789,35	501.856,00	0,00	0,00
2020/000729	INCLUSIÓN SEPIOLITA EN DIETAS DE TRUCHA	23.281,75	2020	2021	6.573,99	16.707,76	0,00	0,00	0,00	0,00
2020/000731	SUBPROD. AGROALIMENTARIOS REVALORIZADOS	80.697,21	2021	2023	0,00	35.962,21	10.847,00	33.888,00	0,00	0,00
2020/000747	DESARROLLO PRODUCTOS DE FRUTA INNOVADORE	69.668,98	2020	2023	900,92	34.293,06	8.403,00	26.072,00	0,00	0,00
2020/000762	SECUENCIACIÓN DIARREAS NEONATALES	197.895,97	2020	2025	8.291,48	75.352,49	8.000,00	52.620,00	32.000,00	21.632,00
2020/000820	REGULACIÓN RIEGO VEGET.TEMPRANILLO ESPAL	65.028,98	2021	2023	0,00	17.028,98	18.000,00	30.000,00	0,00	0,00
2020/000821	FENOTIPADO DE TRIGO MULTIESCALA	123.940,43	2020	2023	13.237,23	23.703,20	28.000,00	59.000,00	0,00	0,00
2020/000822	BIOPAGRO BIOPLAST.SUBPROD.AGROALIMENTAR.	172.076,64	2021	2023	0,00	73.808,64	57.750,00	40.518,00	0,00	0,00
2020/000824	GO.ADITIVOS REDUCC. ANTIBIÓTICOS PORCINO	10.325,94	2021	2021	0,00	10.325,94	0,00	0,00	0,00	0,00
2020/000825	POSTRES LECHE DE CABRA	4.306,90	2021	2021	0,00	4.306,90	0,00	0,00	0,00	0,00
2020/000826	MANEJO Y RIEGO PISTACHERO	15.901,23	2020	2023	629,20	8.722,03	5.950,00	600,00	0,00	0,00
2020/000870	PROMOCIÓN T.SABOR EN PLANETA CALLEJA	165.687,15	2021	2021	0,00	165.687,15	0,00	0,00	0,00	0,00
2020/000881	CONTAMINANTES QUIMICOS EN ALIMENTOS	47.197,93	2021	2021	0,00	47.197,93	0,00	0,00	0,00	0,00
2020/000883	CADENA TRIGO HARINA PAN CULTIVO ECOLOGÍ	45.291,18	2020	2021	67,60	45.223,58	0,00	0,00	0,00	0,00
2020/000884	CULTIVOS INTERCALADOS PRODUCC. FORRAJES	74.993,01	2021	2021	0,00	74.993,01	0,00	0,00	0,00	0,00
2020/000905	ESTRATEGIA TRANSFERENCIA CONOCIMIENTO	202.968,50	2020	2022	16.307,65	150.309,85	36.351,00	0,00	0,00	0,00
2020/000918	ACCIÓN SOCIAL TIERRA DE SABOR	450.000,00	2020	2022	225.000,00	219.000,00	6.000,00	0,00	0,00	0,00
2021/000312	SECUENCIACIÓN ENTEROBACTERIAS	1.839,20	2021	2021	0,00	1.839,20	0,00	0,00	0,00	0,00



Proyecto	Denominación	Coste Total	Ej. Inicio	Ej. Fin	Inv.Ej. Ant.	Inv.Ej. Act.	Anualidad+1	Anualidad+2	Anualidad+3	Anualidad+4
2021/000313	PREMIOS ZARCILLO 2021	298.664,13	2021	2021	0,00	298.664,13	0,00	0,00	0,00	0,00
2021/000314	DUERO WINE 2021	234.009,16	2021	2021	0,00	234.009,16	0,00	0,00	0,00	0,00
2021/000316	DISEÑO STAND FERIAS 2021	599.461,99	2021	2022	0,00	275.781,99	323.680,00	0,00	0,00	0,00
2021/000343	ESTUDIO SARS-COV-2 AGUAS RESIDUALES	14.390,90	2021	2021	0,00	14.390,90	0,00	0,00	0,00	0,00
2021/000351	EVAL.AGRONÓM.PANEL VARIEDADES TRIGO B-D	2.841,76	2021	2021	0,00	2.841,76	0,00	0,00	0,00	0,00
2021/000353	ACCIONES PUNTUALES 2021	612.010,57	2021	2021	0,00	612.010,57	0,00	0,00	0,00	0,00
2021/000354	SECUENCIACIÓN MICROORGANISMOS BACTERIANO	1.544,73	2021	2021	0,00	1.544,73	0,00	0,00	0,00	0,00
2021/000355	EFICACIA-SEGURIDAD VACUNAS SALMONIDOS	26.316,47	2021	2021	0,00	26.316,47	0,00	0,00	0,00	0,00
2021/000356	NUEVOS PRODUCTOS LÁCTEOS ARTESANOS INNOV	27.929,04	2021	2021	0,00	27.929,04	0,00	0,00	0,00	0,00
2021/000357	CULTIVOS HERBACEOS EMERGENTES	21.564,21	2021	2021	0,00	21.564,21	0,00	0,00	0,00	0,00
2021/000358	MEJ.SOSTEN.DESARROLLO TECNOLÓGICO VIÑEDO	29.170,01	2021	2021	0,00	29.170,01	0,00	0,00	0,00	0,00
2021/000406	LIFE GREEN SHEEP. HUELLA CARBONO G.OVINA	34.039,81	2021	2024	0,00	4.748,81	0,00	0,00	29.291,00	0,00
2021/000409	PROMOCIÓN TDS PUNTO VTA ANDALUCIA-MADRID	181.493,48	2021	2021	0,00	181.493,48	0,00	0,00	0,00	0,00
2021/000438	CAMPAÑA PRODUCTO ESPECÍFICO TDS IBÉRICOS	99.999,96	2021	2021	0,00	99.999,96	0,00	0,00	0,00	0,00
2021/000477	GENÉTICA-MEJORA CEBADA CLIMAS MEDITERRAN	8.717,10	2021	2021	0,00	8.717,10	0,00	0,00	0,00	0,00
2021/000502	NUEVAS TÉC.RIEGO MAIZ-PATATA-REMOLACHA	40.173,73	2021	2021	0,00	40.173,73	0,00	0,00	0,00	0,00
2021/000512	CAMPAÑA GENÉRICA PTOS ALIMENTARIOS DE CY	124.213,89	2021	2021	0,00	124.213,89	0,00	0,00	0,00	0,00
2021/000556	MADRID FUSIÓN 2021	79.006,33	2021	2021	0,00	79.006,33	0,00	0,00	0,00	0,00
2021/000671	SECUENCIACIÓN COMPLETA GENOMA BACT-VIRUS	7.979,25	2021	2021	0,00	7.979,25	0,00	0,00	0,00	0,00



Proyecto	Denominación	Coste Total	Ej. Inicio	Ej. Fin	Inv.Ej. Ant.	Inv.Ej. Act.	Anualidad+1	Anualidad+2	Anualidad+3	Anualidad+4
2021/000684	PROMOCIÓN TDS GRAN DISTRIBUCIÓN SEPTIEM.	221.188,00	2021	2021	0,00	221.188,00	0,00	0,00	0,00	0,00
2021/000685	FERIA FRUIT ATTRACTION 2021	19.677,75	2021	2021	0,00	19.677,75	0,00	0,00	0,00	0,00
2021/000686	SALÓN GOURMET 2021	304.510,79	2021	2021	0,00	304.510,79	0,00	0,00	0,00	0,00
2021/000687	SALAMAQ 2021	5.399,26	2021	2021	0,00	5.399,26	0,00	0,00	0,00	0,00
2021/000697	EVAL.DISTINTAS VARIDADES DE SOJA EN CYL	1.320,65	2021	2021	0,00	1.320,65	0,00	0,00	0,00	0,00
2021/000698	ELAB.VINOS EXPERIMENTALES CLONES AGROMIL	1.472,73	2021	2021	0,00	1.472,73	0,00	0,00	0,00	0,00
2021/000707	ACTUACIONES SEGURIDAD PRESA A.VILLAFRIA	1.192.565,00	2021	2022	0,00	150.000,00	1.042.565,00	0,00	0,00	0,00
2021/000744	GO MAIZ SOSTENIBLE	7.644,39	2021	2021	0,00	7.644,39	0,00	0,00	0,00	0,00
2021/000747	CONTROL BRIOZOOS I.R.CC.RR. C.TOR-ZAMORA	14.035,09	2021	2022	0,00	35,09	14.000,00	0,00	0,00	0,00
2021/000802	PATROCINIO CLUB D.APAREJADORES RUGBY BUR	40.666,67	2021	2022	0,00	20.166,67	20.500,00	0,00	0,00	0,00
2021/000803	PATROCINIO CLUB DEPOR.RUGBY EL SALVADOR	40.666,67	2021	2022	0,00	20.166,67	20.500,00	0,00	0,00	0,00
2021/000804	PATROCINIO VALLADOLID RUGBY ASOCIAC.CLUB	40.666,67	2021	2022	0,00	20.166,67	20.500,00	0,00	0,00	0,00
2021/000810	MICHELIN GUIDE EXPERIENCE	217.800,00	2021	2021	0,00	217.800,00	0,00	0,00	0,00	0,00
2021/000865	FERTIRRIGACIÓN PATATA GOTEO-ASPERSIÓN	7.137,26	2021	2021	0,00	7.137,26	0,00	0,00	0,00	0,00
2021/000900	GESVAC PLATAFORMA COLABORATIVA G.AVANZ	4.493,14	2021	2021	0,00	4.493,14	0,00	0,00	0,00	0,00
2021/000918	BBI LIGNICOAT:RECUBRIMIENTO BIOADITIVOS	20.544,53	2021	2024	0,00	11.544,53	0,00	0,00	9.000,00	0,00
2021/000955	FOMENTO DE INNOV-PROMOCIÓN GASTRONÓMICA	300.000,00	2021	2021	0,00	300.000,00	0,00	0,00	0,00	0,00
2021/001108	NUCLEOTIDOS DIETAS TRUCHA	5.048,34	2021	2021	0,00	5.048,34	0,00	0,00	0,00	0,00
2021/001109	PUBLIC.PTO GENÉRICO MEDIOS CONVENC.C-55	86.999,96	2021	2021	0,00	86.999,96	0,00	0,00	0,00	0,00



Proyecto	Denominación	Coste Total	Ej. Inicio	Ej. Fin	Inv.Ej. Ant.	Inv.Ej. Act.	Anualidad+1	Anualidad+2	Anualidad+3	Anualidad+4
2021/001110	PUBL.PTO ESPECÍFIC PATATA M.CONVENC.C-56	86.999,96	2021	2021	0,00	86.999,96	0,00	0,00	0,00	0,00
2021/001111	PUBLIC.PTO GENÉRICO MED.ESPECIALIZA.C- 58	112.217,00	2021	2021	0,00	112.217,00	0,00	0,00	0,00	0,00
2021/001112	PUBL.PTO. ESPECÍFICO LECHAZO M.CONV.C- 59	92.999,97	2021	2021	0,00	92.999,97	0,00	0,00	0,00	0,00
2021/001119	FABRICACIONES PILOTO QUESOS TIPO RULO	5.225,17	2021	2021	0,00	5.225,17	0,00	0,00	0,00	0,00



6.23.1.2 Presupuesto de ingresos

6.23.1.2.a) 1. Anulación derechos reconocidos Sin datos

6.23.1.2.a) 2. Derechos cancelados Sin datos

6.23.1.2.a) 3. Recaudación neta

Clasificación Económica		Recaudación Total	Dev. Ingreso	Recaudación Neta
I/ 30210	DIREC.E INSPECCIÓN DE OBRAS	12.283,78		12.283,78
I/ 32A00	OTROS INGRESOS PROCED. DE PRESTACIÓN DE SERVICIOS	1.172.425,63		1.172.425,63
I/ 33400	VENTA DE PRODUCTOS AGROPECUARIOS	52.827,90		52.827,90
I/ 33900	VENTA DE OTROS BIENES	44.567,08		44.567,08
I/ 38090	OTROS REINTEGROS	6.279,13		6.279,13
I/ 38120	DE HABERES	5.555,73		5.555,73
I/ 38190	OTROS REINTEGROS	4.276,63		4.276,63
I/ 39920	INDEMNIZACIONES	17.220,86		17.220,86
I/ 39990	OTROS	0,00		0,00
I/ 40300	DE LA CONSEJERIA DE AGRICULTURA Y GANADERÍA	8.096.080,00		8.096.080,00
I/ 51000	INTERESES DE ANTICIPOS Y PRÉSTAMOS CONCEDIDOS	318.215,28		318.215,28
I/ 52000	INTERESES CUENTAS BANCARIAS	0.00		0.00
I/ 56900	OTROS INGRESOS FINANCIEROS	17.985,91		17.985,91
I/ 68090	OTROS REINTEGROS	138.239,84		138.239,84
I/ 68190	OTROS REINTEGROS	0.00		0.00
I/ 70300	DE LA CONSEJERÍA DE AGRICULTURA Y GANADERÍA	11.049.965,00		11.049.965,00
I/ 70301	COFINANCIACIÓN FEADER	15.929.590,00		15.929.590,00
I/ 7123G	PROYECTOS INVESTIGACIÓN CICYT	636.060,91		636.060,91



Clasificación Económica		Recaudación Total	Dev. Ingreso	Recaudación Neta
I/ 71293	AGRICULTURA Y GANADERÍA	13.703,38		13.703,38
I/ 712A5	ENSAYOS VALOR AGRONÓMICO	200.292,43		200.292,43
I/ 712AW	T.F.ACTUACIONES FEADER 2014-2020	3.604.120,70		3.604.120,70
I/ 71300	FONDO COMPENSACIÓN INTERTERRITORIAL	1.328.352,00		1.328.352,00
I/ 78130	INFR.AGR.COMUN.REGANTES	0		0
I/ 79152	P.O.C.T.E.P. 2014-2020	7.481,79		7.481,79
I/ 79180	PROGRAMA OPERATIVO FEDER 2014-2020	0,00		0,00
I/ 7983C	LIFE. GREEN SHEEP	2.611,74		2.611,74
I/ 79800	HORIZ.2020.PROY.LIGNICOAT	11.544,53		11.544,53
I/ 798EA	HORIZON 2020. NIVA	89.250,00		89.250,00
I/ 798EB	HORIZON 2020. MEF4CAP	0.00		0.00
I/ 798E20	FEADER 2014-2020	16.432.961,93		16.432.961,93
I/ 83010	DE ANTICIPOS AL PERSONAL	0		0
I/ 83160	OTROS REINTEGROS DE PRÉSTAMOS	7.074.045,98		7.074.045,98
TOTAL		66.265.938,16		66.265.938,16

6.23.1.2.b) Devoluciones de ingresos

Aplic. Presupuestaria	Descripción	Pte pago a 1 enero	Mod.saldo inicial y anulaciones	Reconocidas en el ejercicio	Total devol. reconocidas	Prescripciones	Pagadas en el ejercicio	Pte.pago a 31 dic.
I/33400	VENTA DE PRODUCTOS AGROPECUARIOS	0	0	0	0		0	



6.23.2.- Presupuestos cerrados

6.23.2.1.- Presupuesto de gastos. Obligaciones de presupuestos cerrados

CAPÍTULO-DESCRPCIÓN		OBLIGACIONES PENDIENTES DE PAGO A 1 DE ENERO	RECTIF. DE SALDO ENTRANTE Y ANULACIONES	TOTAL OBLIGACIONES	PAGOS REALIZADOS	OBLIGACIONES PENDIENTES DE PAGO A 31 DE DICIEMBRE
1	GASTOS DE PERSONAL	20.587,58		20.587,58	20.587,58	
2	GASTOS CORRIENTES EN BIENES Y SERVICIOS	335.510,50		335.510,50	335.510,50	
3	GASTOS FINANCIEROS	3.420,71		3.420,71	3.420,71	
4	TRANSFERENCIAS CORRIENTES					
TOTAL OPERACIONES CORRIENTES		359.518,79		359.518,79	359.518,79	
6	INVERSIONES REALES	25.389.807,85		25.389.807,85	25.389.807,85	
7	TRANSFERENCIAS DE CAPITAL					
TOTAL OPERACIONES DE CAPITAL		25.389.807,85		25.389.807,85	25.389.807,85	
TOTAL OPERACIONES NO FINANCIERAS		25.749.326,64		25.749.326,64	25.749.326,64	
8	ACTIVOS FINANCIEROS					
9	PASIVOS FINANCIEROS					
TOTAL OPERACIONES FINANCIERAS						
TOTAL GENERAL		25.749.326,64		25.749.326,64	25.749.326,64	



Pos. Presupuestaria	Descripción	Saldo	Pagado
G/411A02/18600/0	Prevención riesgos laborales personal	20.587,58	20.587,58
G/411A02/21300/0	Maquinaria, instalaciones y utillaje	16.945,88	16.945,88
G/411A02/21400/0	Elementos de transporte	1.379,46	1.379,46
G/411A02/22100/0	Energía eléctrica	75.140,03	75.140,03
G/411A02/22102/0	Gas y calefacción	21.129,54	21.129,54
G/411A02/22103/0	Combustible para vehículos	49.290,00	49.290,00
G/411A02/22199/0	Otros suministros	516,66	516,66
G/411A02/22201/0	Postales y telegráficas	2.931,37	2.931,37
G/411A02/22204/0	Servicios de telecomunicaciones	88.302,53	88.302,53
G/411A02/22400/0	Primas de seguros	10.747,81	10.747,81
G/411A02/22700/0	Limpieza y aseo	711,88	711,88
G/411A02/22700/8	Limpieza y aseo	13.773,28	13.773,28
G/411A02/22701/0	Seguridad	28.486,01	28.486,01
G/411A02/22706/0	Estudios y trabajos técnicos	18.876,00	18.876,00
G/411A02/22799/0	Otros	7.100,64	7.100,64
G/411A02/23100/0	Locomoción	179,41	179,41
G/411A02/62600/0	Mobiliario	1.721,27	1.721,27
G/411A02/62700/0	Equipos para procesos de la información	101,40	101,40
G/411A02/63700/0	Equipos para procesos de la información	20.642,60	20.642,60
G/411A02/64001/0	Estudios y trabajos técnicos	12.511,92	12.511,92
G/411A02/64500/0	Aplicaciones informáticas	34.510,41	34.510,41
G/413A01/35900/0	Otros gastos financieros	3.420,71	3.420,71
G/413A01/62700/0	Equipos para procesos de la información	4.965,84	4.965,84
G/413A01/62902/0	Otro inmovilizado material	1.509,18	1.509,18
G/413A01/64001/0	Estudios y trabajos técnicos	38.330,30	38.330,30
G/413A01/64100/0	Campañas de promoción	1.125.596,29	1.125.596,29
G/413A01/64500/0	Aplicaciones informáticas	8.191,98	8.191,98
G/414A01/60101/2	Ejecución de obra	270.906,94	270.906,94
G/414A01/60101/3	Ejecución de obra	8.187.763,59	8.187.763,59
G/414A01/60101/4	Ejecución de obra	2.769.028,69	2.769.028,69
G/414A01/60101/5	Ejecución de obra	9.030.103,72	9.030.103,72
G/414A01/60101/8	Ejecución de obra	1.225.131,98	1.225.131,98
G/414A01/60101/9	Ejecución de obra	1.901.169,49	1.901.169,49
G/414A01/62700/0	Equipos para procesos de la información	68.223,77	68.223,77
G/414A01/64001/0	Estudios y trabajos técnicos	6.666,21	6.666,21
G/414A01/64001/2	Estudios y trabajos técnicos	24.345,50	24.345,50
G/414A01/64001/4	Estudios y trabajos técnicos	12.360,15	12.360,15
G/414A01/64001/8	Estudios y trabajos técnicos	39.632,93	39.632,93
G/414A01/64001/9	Estudios y trabajos técnicos	15.173,40	15.173,40
G/414A01/64500/0	Aplicaciones informáticas	115.706,30	115.706,30
G/467B01/62100/0	Construcciones	28.041,88	28.041,88
Pos. Presupuestaria	Descripción	Saldo	Pagado
G/467B01/62300/0	Maquinaria	58.769,70	58.769,70
G/467B01/62700/0	Equipos para procesos de la información	25.394,77	25.394,77
G/467B01/62800/0	Elementos de transporte	13.074,05	13.074,05



Pos. Presupuestaria	Descripción	Saldo	Pagado
G/467B01/62902/0	Otro inmovilizado material	109.476,03	109.476,03
G/467B01/64000/0	Investigación y desarrollo	140.606,14	140.606,14
G/467B01/64000/3	Investigación y desarrollo	365,87	365,87
Pos. Presupuestaria	Descripción	Saldo	Pagado
G/467B01/64001/0	Estudios y trabajos técnicos	7.707,84	7.707,84
G/467B01/64500/0	Aplicaciones informáticas	41.761,65	41.761,65
G/467B05/62700/0	Equipos para procesos de la información	400,00	400,00
G/467B05/62902/0	Otro inmovilizado material	5.810,78	5.810,78
G/467B05/64000/0	Investigación y desarrollo	12.309,63	12.309,63
G/467B05/64001/0	Estudios y trabajos técnicos	29.395,50	29.395,50
G/467B05/64500/0	Aplicaciones informáticas	2.400,15	2.400,15
	TOTAL	25.749.326,64	25.749.326,64

6.23.2.2.- Presupuesto de ingresos

6.23.2.2.a) Derechos pendientes de cobro totales

CAPITULO	PENDIENTES DE COBRO A 1 DE ENERO	RECTIF. DE SALDO ENTRANTE	DERECHOS ANULADOS		DERECHOS PENDIENTES DE COBRO	RECAUDACIÓN	PRESCRIPCIÓN	DERECHOS PENDIENTES DE COBRO A
			ANULACIÓN DE LIQUIDACIÓN	APLAZAMIENTO Y FRACCIONAMIENTO				
1	IMPUESTOS DIRECTOS							
2	IMPUESTOS INDIRECTOS							
3	TASAS, PRECIOS PUBLICOS Y OTROS	1.141.041,35		42.000,00	1.099.041,35	654.810,01	137.913,03	306.318,31
4	TRANSFERENCIAS CORRIENTES							
5	INGRESOS PATRIMONIALES	1.265.371,73			1.265.371,73	6.590,21		1.258.781,52
6	ENAJENACIÓN DE INVERSIONES							
7	TRANSFERENCIAS CAPITAL	18.432.470,32		10.932,90	18.421.537,42	13.138.484,62		5.283.052,80
8	ACTIVOS FINANCIEROS	6.960.944,71			6.960.944,71	442.556,31		6.518.388,40
9	PASIVOS FINANCIEROS							
TOTAL GENERAL		27.799.828,11		52.932,90	27.746.895,21	14.242.441,15	137.913,03	13.366.541,03



6.23.2.2.b) Derechos anulados

En 2021 se han anulados 10.932,90 € de derechos en fondos europeos, por superar el importe liquidado al total aceptado en las justificaciones y finalmente pagado.

APLIC. PPATARIA	DESCRIPCIÓN	ANULACIÓN LIQUIDACIONES	APLAZAMIENTOS Y FRACCIONAMIENTOS	TOTAL DERECHOS ANULADOS
I/79830	LIFE AMONNIA PLUS	9.603,93		9.603,93
I/79152	MOVBIO P.O.C.T.E.P. 2014-2020	1.278,34		1.278,34
I/79152	REINOVA P.O.C.T.E.P. 2014-2020	50,63		50,63
TOTAL				10.932,90

6.23.2.2.c) Derechos cancelados

En 2021 se han cancelado derechos de ventas por importe total de 137.913,04 €, por prescripción de los mismos. Eran derechos pendientes de facturas de 2004 a 2012, reclamadas en varias ocasiones, de las que no se ha recibido respuesta, o la empresa se ha extinguido.

También se han cancelado 42.000,00 € del IVA correspondiente a una factura correspondiente a una empresa en concurso de acreedores pendiente de resolver. El importe del IVA se ha compensado en la liquidación del segundo trimestre de 2021.

APLIC. PPATARIA	DESCRIPCIÓN	COBROS EN ESPECIE	INSOLVENCIAS	PRESCRIPCIÓN	OTRAS CAUSAS	TOTAL DERECHOS CANCELADOS
I/33400	Venta de productos agropecuarios			136.496,34	42.000,00	178.496,34
I/33900	Venta de otros bienes			1.416,70		1.416,70
TOTAL				137.913,04	42.000,00	179.913,04



6.23.2.3 Variación de resultados presupuestarios de ejercicios anteriores

DESCRIPCIÓN	TOTAL VARIACIÓN DERECHOS	TOTAL VARIACIÓN OBLIGACIONES	VARIACIÓN RESULTADOS PRESUPUESTARIOS EJERCICIOS ANTERIORES
a) Operaciones Corrientes	179.913,04		179.913,04
b) Operaciones de Capital	10.932,90		10.932,90
1. Total variaciones Op. No Financieras (a+b)	190.845,94		190.845,94
c) Activos Fiancieros			
d) Pasivos Financieros			
2. Total variaciones Op. Financieras (c+d)			

6.23.3.- Compromisos de gasto con cargo a presupuestos de ejercicios posteriores

SUBPROGRAMA		411A02	Administ.y Serv. Gen.Instituto Tecnológico Agrario				
SUBCONCEPTO	Elemento	DENOMINACIÓN SUBCONCEPTO	IMPORTE ANUALIDAD				
	PEP		2022	2023	2024	2025	Siguientes
18500		Seguros	16.645,7				
18600		Prevención riesgos laborales	19.488,1				
21300		Maquinaria, instalaciones y	65.363,4	23.234,7			
22100		Energía eléctrica	20.038,0				
22102		Gas y calefacción	83.551,6	84.387,1	85.231,03	86.083,3	242.739,48
22103		Combustible para vehículos	95.041,3	87.121,2			
22201		Postales y telegráficas	2.694,01				
64500		Servicios de	179.920,	75.000,0			
64500		Primas de seguros	42.181,6				
64500		Limpieza y aseo	97.732,0	88.242,9	22.060,73		
64500		Seguridad	33.510,9				
64500		Estudios y trabajos técnicos	48.794,4				
64500		Otros	39.053,5	3.550,29			
64500	2016/0002	Aplicaciones informáticas	22.581,3	9.785,61	9.785,61		
TOTAL SUBPROGRAMA			766.597,	371.322,	117.077,37	86.083,3	242.739,4

SUBPROGRAMA		413A01	Comercializ.,industr.y control calidad agroaliment				
SUBCONCEPTO	Elemento	DENOMINACIÓN SUBCONCEPTO	IMPORTE ANUALIDAD				
	PEP		2022	2023	2024	2025	Siguientes
31001		Intereses explícitos de préstamos a	225.744,79	116.505,75	85.484,34	54.092,38	28.022,65
35900		Otros gastos financieros	6.543,75	4.981,25	3.418,75	1.856,25	625,00
64001	2019/000241	Estudios y trabajos técnicos	719,95				
64001	2019/000616	Estudios y trabajos técnicos	31.157,50	31.157,50			
64001	2020/000332	Estudios y trabajos técnicos	74.415,00				



SUBPROGRAMA		413A01	Comercializ.,industr.y control calidad agroaliment				
SUBCONCEPTO	Elemento	DENOMINACIÓN SUBCONCEPTO	IMPORTE ANUALIDAD				
	PEP		2022	2023	2024	2025	Siguientes
64001	2021/000315	Estudios y trabajos técnicos	38.115,00	38.115,00			
64100	2021/000714	Campañas de promoción	242.000,00				
64100	2021/000802	Campañas de promoción	20.166,66				
64100	2021/000803	Campañas de promoción	20.166,66				
64100	2021/000804	Campañas de promoción	20.166,66				
64100	2021/001114	Campañas de promoción	72.600,00				
64900	2021/000316	Otro inmovilizado inmaterial	266.879,42				
74307	2009/000095	Consejos Reguladores	613.761,97				
78000	2020/000918	Acciones complementarias	6.000,00				
78037	2009/000094	Asoc. sectores industrias agroalimentarias	161.584,70				
91100		Amortización de préstamos a largo plazo	8.386.129,68	7.443.355,82	7.443.355,82	8.682.279,48	2.311.307,13
TOTAL SUBPROGRAMA			10.186.151,7	7.634.115,3	7.532.258,9	8.738.228,1	2.339.954,7

SUBPROGRAMA		414A01	Reforma agraria				
SUBCONCEPTO	Elemento	DENOMINACIÓN SUBCONCEPTO	IMPORTE ANUALIDAD				
	PEP		2022	2023	2024	2025	Siguientes
60101	2017/0001	Ejecución de obra	832.145,46				
60101	2018/0002	Ejecución de obra	1.863.105,20	5.000,00			
60101	2018/0002	Ejecución de obra	1.062.904,59	61.585,05			
60101	2018/0002	Ejecución de obra	168.461,22				
60101	2019/0002	Ejecución de obra	1.192.876,90	14.909,44			
60101	2019/0002	Ejecución de obra	12.000.000,00	4.271.567,0			
60101	2020/0001	Ejecución de obra	1.462.391,23		15.421.567		
60101	2020/0001	Ejecución de obra	1.010.000,00	49.536,98			
60101	2020/0005	Ejecución de obra	1.807.518,56	331.726,11			
60101	2020/0006	Ejecución de obra	673.062,98	250.000,00			
60101	2020/0006	Ejecución de obra	2.720.724,49	2.143.468,1			
60101	2020/0007	Ejecución de obra	1.505.895,96	73.980,93			
60101	2021/0007	Ejecución de obra	909.080,86				
63301	2006/0028	Instalaciones técnicas	1.645,24				
64001	2005/0011	Estudios y trabajos técnicos	58.229,84				
64001	2006/0028	Estudios y trabajos técnicos	37.795,38	37.795,38	15.411,80		
64001	2007/0012	Estudios y trabajos técnicos	10.033,32				
64001	2020/0001	Estudios y trabajos técnicos	24.181,83				
64001	2020/0005	Estudios y trabajos técnicos	31.227,29				
64001	2020/0006	Estudios y trabajos técnicos	23.044,01				
64001	2020/0006	Estudios y trabajos técnicos	40.213,52				
64500	2008/0020	Aplicaciones informáticas	14.507,90	14.507,90			
64500	2018/0007	Aplicaciones informáticas	3.630,00				
64001	2005/0011	Estudios y trabajos técnicos	58.229,84				
TOTAL SUBPROGRAMA			27.452.675,78	7.254.076,9	15.411,80		



SUBPROGRAMA		467B01	Investigac.aplicada y desarrollo en otros sectores				
SUBCPTO	Elemento	DENOMINACIÓN SUBCONCEPTO	IMPORTE ANUALIDAD				
	PEP		2022	2023	2024	2025	Sigüientes
62902	2008/001962	Otro inmovilizado material	121.000,00				
62902	2018/000330	Otro inmovilizado material	149.808,26				
64000	2017/000658	Investigación y desarrollo	65.408,00	62.408,00	46.806,		
64000	2017/000659	Investigación y desarrollo	29.862,00	19.908,00			
64001	2019/000235	Estudios y trabajos técnicos	5.324,00				
64001	2020/000905	Estudios y trabajos técnicos	19.910,55				
64001	2021/000747	Estudios y trabajos técnicos	13.375,86				
TOTAL SUBPROGRAMA			404.688,67	82.316,00	46.806,		

SUBPROGRAMA		467B05	Innovación				
SUBCPTO	Elemento	DENOMINACIÓN SUBCONCEPTO	IMPORTE ANUALIDAD				
	PEP		2022	2023	2024	2025	Sigüientes
62902	2019/000237	Otro inmovilizado	79.172,04				
64001	2019/000237	Estudios y trabajos	12.069,75				
TOTAL SUBPROGRAMA			91.241,79				
TOTAL GENERAL			38.901.355,17	15.341.83	7.711.5	8.824.311,4	2.582.694,26

6.23.4. Gastos con financiación afectada

6.23.4.1. Desviaciones de financiación por agente financiador

No se producen desviaciones de gasto con financiación afectada, ya que los derechos se reconocen por el importe de las obligaciones reconocidas en función de las certificaciones realizadas.

CÓDIGO DE GASTO	DESCRIPCIÓN	AGENTE FINANCIADOR		COEF.DE FINANCIACIÓN	DESVIACIONES EJERCICIO		DESVIACIÓN ACUMULAD	
		TERCERO	APLI. PPTARIA		POS.	NEG.	POS.	NEG.
C.6	F.C.I.	M.Política Territorial	I/71300	100,00				
C.6	FEDER	U.E.	I/79180	50,00				
C.6	PROYECTOS DE INVESTIGACIÓN CICYT	A.E.I.	I/7123G	100,00				
C.6	ENSAYOS DE VALOR AGRONOMICO	M.A.P.A.	I/712A5	100,00				
C.6	T.F. MEJORA Y DESARROLLO INFRAESTRUCT.AGRIC	M.A.P.A.	I/712AW	14,1-5,30				
C.6	T.F. COOPERAC.PARA DESARR.NUEVOS PRODUCTOS	M.A.P.A.	I/712AW	6,00				
C.6	T.F.APOYO INV.PREVENTIVAS DESASTRES NATURALES	M.A.P.A.	I/712AW	14,10				
C.6	FEADER MEJORA Y DESARROLLO INFRAESTRUCT.AGRIC	U.E.	I/79E20	53,00				



CÓDIGO DE GASTO	DESCRIPCIÓN	AGENTE FINANCIADOR		COEF.DE FINANCIACI	DESVIACIONES EJERCICIO		DESVIACIÓN ACUMULAD	
C.6	FEADER COOPERAC.PARA DESARR.NUEVOS PRODUCTOS	U.E.	I/79E20	80,00				
C.6	FEADER APOYO INV.PREVENTIVAS DESASTRES NATURALES	U.E.	I/79E20	53,00				
C.6	CONVENIOS Y PROGRAMAS EUROPEOS. LIFE GREEN SHEEP	U.E.	I/7983C	55,00				
C.6	CONVENIOS Y PROGRAMAS EUROPEOS. LIGNICOAT	U.E.	I/798E5	100,00				
C.6	CONVENIOS Y PROGRAMAS EUROPEOS. NIVA	U.E.	I/798EA	100,00				
C.6	COMUNIDADES DE REGANTES	CC.RR.	I/78130	24-29-50				

6.23.5.-Remanente de tesorería

Nº de cuentas	Componentes	2.021	2.020
57, 556	1 (+) Fondos líquidos	3.641.646,92	4.277.513,25
	2 (+) Derechos pendientes de cobro	31.696.599,35	28.629.031,18
430	(+) del Presupuesto corriente	17.518.922,38	19.534.359,50
431	(+) de Presupuestos cerrados	13.366.541,03	8.265.468,61
246/7, 260/5, 442, 456,470/1/2 537/8, 550, 565/6	(+) de operaciones no presupuestarias	811.135,94	829.203,07
435/6	(+) de operaciones comerciales		
	3 (-)Obligaciones pendientes de pago	-21.216.636,52	-26.470.306,52
400	(+) del Presupuesto corriente	20.241.654,52	25.749.326,64
401	(+) de Presupuestos cerrados	0,00	0,00
167/8, 180/5, 410/2/9,453/6 475/6/7, 517/8, 550, 560, 561	(+) de operaciones no presupuestarias	974.982,00	720.979,88
405/6	(+) de operaciones comerciales		
	4 (+) Partidas pendientes de aplicación	0,00	0,00
554/9	(-) cobros realizados pendientes de aplicación definitiva		
555, 5581	(-) pagos realizados pendientes de aplicación definitiva		



Nº de cuentas	Componentes	2.021	2.020
	I. Remanente de tesorería total (1+2+3+4)	14.121.609,75	6.436.237,91
295/8, 490/5, 598	II. Exceso de financiación afectada	12.485.209,81	
	III. Saldos de dudoso cobro		
	IV. Remanente de Tesorería no afectado = (I-II-III)	1.636.399,94	6.436.237,91

6.23.6. Derechos presupuestarios pendientes de cobro según su grado de exigibilidad

Derechos presupuestarios pendientes de cobro ejercicio corriente

Aplic.Ptaria	Descripción	Ptes.notificar	Suspend.	Aplazamiento o fraccionamiento		En periodo voluntario	En periodo ejecutivo	Total Dchos ptes cobro
				Solicitado	Concedido			
I/32A00	Prestación de servicios	375.303,96						375.303,96
I/33400	Ventas	114.916,60						114.916,60
I/40300	Transferencias JCYL	732.347,22						732.347,22
I/51000	Intereses de Préstamos Concedidos	193.639,61						193.639,61
I/70300	Transferencias JCYL	0,00						0,00
I/70301	Cofinanciación FEADER	0,00						0,00
I/71300	Fondo de Compensación Interterritorial	442.784,00						442.784,00
I/712A5	T.F. Ensayos de valor agronómico	13.875,00						13.875,00
I/712AW	T.F. Actuaciones Feader	1.869.136,61						1.869.136,61
I/78130	T.F. Comunidades de Regantes	5.511.826,74						5.511.826,74
I/79E20	FEADER 2014-2020	7.567.336,12						7.567.336,12
I/79180	FEDER 2014-2020	139.585,35						139.585,35
I/79152	POCTEP 2014-2020	192.486,77						192.486,77
79830	LIFE	0,00						0,00
I/83160	Reintegros de Préstamos concedidos	1.098.031,62						1.098.031,62
Total		18.251.269,60						18.251.269,60

Derechos pendientes cobro resultados

Aplic.Ptaria	Descripción	Ptes.notificar	Suspend.	Aplazamiento o fraccionamiento		En periodo voluntario	En periodo ejecutivo	Total Dchos ptes cobro
				Solicitado	Concedido			
I/32A00	Prestación de servicios	24.889,38						24.889,38
I/33400	Ventas	281.428,93						281.428,93
I/51000	Intereses de Préstamos Concedidos	1.232.416,82						1.232.416,82
I/56900	Otros ingresos financieros	26.364,70						26.364,70



Aplic.Ptaria	Descripción	Ptes.notificar	Suspend.	Aplazamiento o fraccionamiento	En periodo voluntario	En periodo ejecutivo	Total Dchos ptes cobro
I/712AW	T.F. Actuaciones Feader	13.968,77					13.968,77
I/78130	T.F. Comunidades de Regantes	4.778.620,02					4.778.620,02
I/79E20	FEADER 2014-2020	52.506,69					52.506,69
I/79180	FEDER 2014-2020	295.982,05					295.982,05
I/79152	MOBVIO	0,00					0,00
I/79152	SYMBIOSIS	0,00					0,00
I/79152	REINOVA	0,00					0,00
I/79152	SYMBIOSIS II	54.577,00					54.577,00
I/79152	REINOVA_SI	58.125,00					58.125,00
I/79152	BIOVINO	29.273,27					29.273,27
I/79830	LIFE AMMONIA	0,00					0,00
I/83160	Reintegros de Préstamos concedidos	6.518.388,40					6.518.388,40
Total		13.366.541,03					13.366.541,03

6.23.7.- Acreedores por operaciones devengadas

Clasificación Orgánica/Económica	Descripción	Saldo a 31 de diciembre
0321/411A02/212	Edificios y otras construcciones	3.496,94
0321/411A02/213	Maquinaria, instalaciones y utillaje	461,62
0321/411A02/214	Elementos de transporte	1.301,72
0321/411A02/216	Equipos para procesos de la información	3.296,15
0321/411A02/220	Material de oficina	319,54
0321/411A02/221	Suministros	67.106,69
0321/411A02/222	Comunicaciones	1.786,50
0321/411A02/225	Tributos	732,91
0321/411A02/226	Gastos diversos	143,00
0321/411A02/227	Trabajos realizados por otras empresas y profes.	11.103,73
0321/411A02/633	Maquinaria, instalaciones y utillaje	1.149,50
0321/411A02/639	Otro inmovilizado material	1.827,10
0321/413A01/640	Gastos de investig.,desarrollo y estudios técnicos	661,74
0321/413A01/641	Campañas de promoción	88.692,84
0321/414A01/640	Gastos de investig.,desarrollo y estudios técnicos	222,43
0321/414A01/645	Aplicaciones informáticas	1.890,00
0321/467B01/623	Maquinaria, instalaciones y utillaje	127.655,00
0321/467B01/629	Otro inmovilizado material	66.230,56
0321/467B01/640	Gastos de investig.,desarrollo y estudios técnicos	83.135,00
0321/467B01/641	Campañas de promoción	16.999,99
0321/467B05/640	Gastos de investig.,desarrollo y estudios	25.630,53



Clasificación Orgánica/Económica	Descripción	Saldo a 31 de diciembre
	técnicos	
0321/467B05/645	Aplicaciones informáticas	10.890,00
	TOTAL	514.733,49

6.24.-INDICADORES FINANCIEROS, PATRIMONIALES Y PRESUPUESTARIOS

6.24.1.- Indicadores financieros y patrimoniales

a) LIQUIDEZ INMEDIATA	<u>Fondos Líquidos</u> Pasivo Corriente	3.641.646,92 26.695.298,27	0,14
	-		
b) LIQUIDEZ A CORTO PLAZO	<u>Fondos Líquidos+ Derechos pendientes de cobro</u> Pasivo corriente	34.187.945,58 26.695.298,27	1,28
	-		
c) LIQUIDEZ GENERAL	<u>Activo Corriente</u> Pasivo Corriente	215.806.318,88 26.695.298,27	8,08
	-		
e) ENDEUDAMIENTO	<u>Pasivo corriente + Pasivo no corriente</u> Pasivo corriente + Pasivo no corriente+ Patrimonio neto	53.390.596,54 272.194.777,73	0,20
f) RELACIÓN DE ENDEUDAMIENTO	<u>Pasivo Corriente</u> Pasivo no corriente	26.695.298,27 26.695.298,27	1,00
g) CASH-FLOW	<u>Pasivo corriente + Pasivo no corriente</u> Flujos netos de gestión	53.390.596,54 31.781.821,83	1,68

h) RATIOS DE LA CUENTA DE RESULTADOS ECONÓMICO PATRIMONIAL

1) Estructura de los ingresos

INGRESOS DE GESTIÓN ORDINARIA (IGOR)

ING.TRIB.Y COTIZ./IGOR	TRANSF./IGOR	VTAS.-PS./IGOR	RESTO IGOR/IGOR
0,000	0,76	0,02	0,22

2) Estructura de los gastos

GASTOS DE GESTIÓN ORDINARIA (GGOR)

G.PERS./GGOR	TRANSF./GGOR	APROV./GGOR	RESTO GGOR/GGOR
0,18	0,04	0,48	0,30

3) Cobertura de los gastos corrientes	<u>Gastos de gestión ordinaria</u> Ingresos de gestión ordinaria	44.393.929,50 96.149.178,01	0,46
---------------------------------------	---	--------------------------------	------



6.24.2.- Indicadores Presupuestarios

a) Del presupuesto de gastos corriente:

1) EJECUCIÓN DEL PRESUPUESTO DE GASTOS	<u>Obligaciones reconocidas netas</u>	75.671.506,19	0,88
	Créditos totales	86.277.213,71	
2) REALIZACIÓN DE PAGOS	<u>Pagos realizados</u>	55.429.851,67	0,73
	Obligaciones reconocidas netas	75.671.506,19	
5) ESFUERZO INVERSOR	<u>Obligaciones reconocidas netas (Cap. 6+7)</u>	57.860.775,18	0,76
	Total Obligaciones reconocidas netas	75.671.506,19	
6) PERIODO MEDIO DE PAGO A PROVEEDORES	<u>Obligaciones pendientes de pago x 365</u>	20.241.654,52	0,27
	Obligaciones reconocidas netas	75.671.506,19	

b) Del presupuesto de ingresos corriente:

1) EJECUCIÓN DEL PRESUPUESTO DE INGRESOS	<u>Derechos reconocidos netos</u>	83.784.860,54	0,97
	Previsiones definitivas	86.277.213,71	
2) REALIZACIÓN DE COBROS	<u>Recaudación neta</u>	66.265.938,16	0,79
	Derechos reconocidos netos	83.784.860,54	

c) De presupuestos cerrados

1) REALIZACIÓN DE PAGOS	<u>Pagos</u>	25.749.326,64	1,00
	Saldo inicial de obligaciones (+/- modif-anul.)	25.749.326,64	
2) REALIZACIÓN DE COBROS	<u>Cobros</u>	14.242.441,15	0,51
	Saldo inicial de derechos (+/- modif-anul.)	27.799.828,11	



6.25. INFORMACIÓN SOBRE EL COSTE DE LAS ACTIVIDADES

De acuerdo con la disposición transitoria cuarta de la Orden de EYH/434/2018, de 4 de abril, por la que se aprueba el Plan General de Contabilidad Pública de la Comunidad de Castilla y León, en tanto no se desarrollen sistemas y procedimientos que permitan confeccionar de forma adecuada el presente apartado de la Memoria, no será obligatoria su cumplimentación. No habiéndose desarrollado los indicados sistemas y procedimientos no se puede rendir información sobre el coste de actividades.

6.26. INDICADORES DE GESTIÓN

De acuerdo con la disposición transitoria cuarta de la Orden de EYH/434/2018, de 4 de abril, por la que se aprueba el Plan General de Contabilidad Pública de la Comunidad de Castilla y León, en tanto no se desarrollen sistemas y procedimientos que permitan confeccionar de forma adecuada el presente apartado de la Memoria, no será obligatoria su cumplimentación. No habiéndose desarrollado los indicados sistemas y procedimientos no se puede rendir información sobre los indicadores de gestión.

6.27. HECHOS POSTERIORES AL CIERRE

No existen hechos posteriores al cierre de relevancia